朝鮮日報 朝刊
本紙朝夕刊十二面
發行所 株式會社朝鮮日報社

社說 歐洲列國의 對支政策

一

物資動員計畫案實施와 아울러 帝國政府의 對支態度는 一段國民의 認識을 一層더 堅固히하는同時에 支那及第三國에 對하야서도 그決意를 明確히表示하야 國民政府要人等의 狼狽는勿論 第三國의 對支政策에도 重大한影響을 波及한觀이업지안타. 그表現의 一端으로 最近紙上에報道된 獨伊를爲始한 歐洲列國의 對支政策轉換을 擧例할수잇다. 友邦獨逸에서 獨人軍事顧問을 支那로부터 撤退하기로 決定한것은 벌써前의 일이어니와 이것은 作戰上 頭腦貧困에 苦悶하는 蔣政權에 對하야 致命的打擊이므로 蔣介石은 히틀러總統에 對하야 極度의 不滿을 갓고잇는바 最近獨政府는 다시 駐支大使에게 召還命令을 發하엿다 이것은 獨逸의 對支政策의 決定的變更으로 觀取되니만치 國民政府에서도 駐獨大使程天放에게 召還命令을 發하고 後任으로 陳介를 任命하엿슴에 不拘하고 그赴任을 中止하고잇다. 이와가티 獨支關係가 惡化하여진때에 伊太利政府도 突然駐支大使의 更迭을 斷行하야 盟邦 獨逸의 對支政策과 가튼步調를 取하게된것은 國府의 困境을 一層深刻化하지안흘수업다.

二

佛蘭西消息通의 觀測과가티 以上獨伊兩國의 對支政策은『支那에잇서서의 日本의 困難을 救出하야 支那에잇서서의 蘇聯에 對한 防壁으로 日本本來의 立場을 回復시키려는데잇다』고볼수잇다. 漢口陷落을 目前에보고잇는 獨伊兩國은 以上政策에依한 對支威壓으로 日支事變을日本의 勝利로落着시키고 將來의 對支貿易을 有利하게展開시키려한다함도 잇슬직한 推測이다. 이것이 事實이라면 獨伊의對支威壓政策은 結局에잇서서는 事變을 速히끗내려는 다시말하면 平和를 速히實現하려는 政策이라고도볼수잇다.

그러나 平和를要望하는나라는 獨伊兩國뿐이아니다. 其實 英國은 獨伊以上으로 平和를 渴望하고잇다 다만다른點은 獨伊兩國은 日本에 絕對有利한 平和를要望하는데反하야 中南支方面에 多大한權益을 갓고잇는 英國은 支那에有利한 平和를 渴望하는 點이다. 그러므로 去二十七日 英下院에서 스타ー少將의『日支雙方의 戰鬪行爲를 中止하기爲하야 米國政府의 支持를獲得하도록 極力努力할 意向은업는가』하는 質問에 버틀러外務次官은『日支雙方이 同意만한다면 언제든지 單獨乃至他國과共同으로 調停할意向이 잇다』라고 言明하엿다.

三

上述한바와가티 我遡江部隊及其他部隊의 進擊工作의 着着進展으로 漢口陷落은 時間問題로남어잇는이때에 커ー駐支英大使의 漢口進出은 前途上에잇는 蔣政權에對한 最後的注射工作이라하야 各方面의 注目을끌고잇는데 그意圖가 果然 一般이推測하는바와가티 支那의 對日抗戰을 어데까지든지 援助하려는 協議인지는 疑問이다. 오히려一部의 推測가티 漢口陷落以後의 蔣政權의 地方政權으로의 完全轉落을 未然에 防止하려고 國府內의 平和派와呼應하야 調停工作에 나가려는것인지도 알수업다. 커ー大使一行은 廿九日上海로부터 香港에 到着하엿다는데 現在香港에는英、佛、米、伊 等의 五國大公使가모혀 日支事變에 關한會談을 行하고 잇다고한다. 이것이 事實이라면 이會談에는 반드시 平和調停問題가 議題에 올을것임은 推測할수잇다. 그리고 香港에서의 五國大使會談에 關聯하야 支那各紙는 平和反對論을 揭載하고잇다하나 如何튼 平和問題를 繞하고 歐洲列國의 極東政策은 方今微妙한 轉換을 示하고잇는것만은 事實로서 그 前途는 頗히 注目된다.

事變以來敵機損害 一千機遂突破! 我損害는八十八機

【東京電話同盟】大本營海軍報道部 二日午後一時公表 各方面에서의 海軍作戰의 近況은 大略如左하다

一、北支方面、徐州會戰以後 東方으로潰走하야 山東、江蘇省境方面에서 匪賊化한 殘敵에 對하야 連日空襲을加하고잇다 連雲港背後地區의 敵匪는 我軍이 東北으로부터 攻擊한結果 漸次衰兆가잇스나 아직도 活動을繼續하고잇다

二、中支方面、六月十二日 海陸共同作戰으로써 揚子江上으로부터 安慶을攻略한後 海軍艦艇은 各種의險難을克服하면서 進擊을繼續하고잇스며 航空部隊도한 惡天候를무릅쓰고 果敢한航空戰을 實施하야 全作戰은 順調로進行되는中이다

三、南支方面、廣東市附近과 및廣東僻地의 敵軍需施設及 輸送機關에對하야 徹底的爆擊을實施하는同時에 沿岸各所에出沒하는 武裝장크를 擊滅中인바 廈門島의實狀은 回復되고 歸還者도 遂增하고잇다 六月二十一日占領한 南澳島도한平靜하여 압서부터 流行되든虎列剌도 我方의適切한 防疫으로終熄되여가는中이다 前記兩島에서의 我海軍의 恩威에 感激하야 在外華僑로부터 謝辭를 보내오는者가잇스며 또島民으로 獻金을申請하여오는者도만흐나 我方은 그好意만을 받고 金品은辭退하고잇다

四、航空戰、海軍航空部隊는 連日의 惡天候를 무릅쓰고 全支를 空襲하고 六月二十六日의 南昌攻擊으로 드디어敵에게준損害累計 一千機를 突破한外에 六月中敵艦船의 擊沈大破 六隻砲擊爆擊 二十九回軍事建造物軍需工場爆破百二十八棟、鐵道切斷五十七回 敵大部隊에 對한 攻擊回數는 二十數回로서 目標로한 敵兵力累計數萬에 對하야 多大한 損害를주엇다

六月中 敵飛行機에준 損害는 擊墜 二十九機(內不確實七機) 地上爆破十一機(內不確實二機)로서 我方의損害四機이며 事變勃發以來累計는 左表와갓다

가、支那飛行機의損害

	確實	若干確實치못한것	計
擊墜	四三九	五九	四九八
地上爆破	四五九	五七	五一六
合計	八九八	一一六	一〇一四

나、我方損害累計八八機이다

國民政府見明에 各機關을 [illegible]移轉

【香港一日發同盟】國民政府는 [illegible] 政府의 重要機關을 옴기기로決定하엿스나 [illegible] 漢口의 外交團에도 [illegible] 하엿다고한다

我精銳岡山部隊 五家牌樓一帶占領

【南京二日發同盟】潛山西北方院山、石鷄山、龍潭山의 堅壘에依據한 敵主力에對하야 二十八日來攻擊續行中이든 岡山部隊는有力한 砲兵隊와 協力하야 猛攻을敢行 그一部로서 敵의背後를 뚤코 主力은 石鷄山正面의 中腹五家牌樓로 向하야 進擊、山地機動戰으로서 不絕히 敵의虛를따서 二十九日夜는 夜間戰鬪로서 敵의據點을 順次로奪取하고 三十日午前六時에는 마츰내 五家牌樓一帶의 敵陣을占領하엿다 當面의敵 百九十九師의主力은四分五裂이되여 大部分은西北方山地로 敗走하엿다

大別山 端敵大動搖

【南京電話同盟】大別山山系東端陣地인 石鷄山中腹의 五家牌樓陷落을 契機로서 一日朝來 敵陣의動搖는 深刻化하야 逐次北方에 波及할形勢가잇다 그리고 正陽關 [illegible]方面으로부터 重壓을 바든 敵의第一線部隊는 方今 右往左往 右翼에 破綻을生하야 徐源泉을 最高指揮官으로하는 敵陣은 멀지안허 動搖崩壞될것으로 豫想된다

佛蘭西陸戰隊 廣州灣에上陸! 防空、砲臺施設에奔忙

【漢口三日發】三十日의 漢口의 支那軍事機關紙掃蕩報는 다음과가티 報道하엿다

佛國에서 派遣된 支那艦隊多數의 軍艦은 廣州灣에 到着後 有力한 陸戰隊를 廣州灣에上陸케하야 支那沿岸에서의 佛國唯一의 海軍根據地廣州灣을 防備하려고 防空施設로서 高射砲의設置 砲臺建設等에 狂奔하고잇는中이고 또最近佛國은 有力한 艦隊를 廣州灣에 至急派하엿다、佛國의 廣州灣防備强化는 日本의 海南島占領을 豫想하고 佛領印度支那의 安全保障을하려는 必要의結果로 보이며 過般海南島海口北部海上에 碇泊한佛國艦隊는 벌써 全部引揚하야目下廣州灣에 集結待機中이다 라고 말하엿다

『民衆의抗戰決意鞏固』 蔣介石依然豪語

【香港二日發同盟】當地의 英字紙사우드·차이나·모ー닝·포스트紙記者가 三十日漢口에서 蔣介石과 會見하고 諸問題에對하야 意見을 打診한바 蔣은 다음가티말하엿다

馬當鎭의 陷落은 中國軍의豫想하지못한바는아니다 目下我國軍은 作戰을 考究하고잇다 漢口를 放棄하게될 可能性도 업는것은아니다 漢口를 放棄한다고해도 日本軍이 勝利한셈은 되지안흘것이다 戰線은 至今에擴大되여 日本軍의消耗도大端할것이다 漢口를放棄하면 戰爭은 다른곳으로옴기게되나 그것은 何等重大한意義가 지는것이아니다 外國의駐支大使會議가 香港에서열린다고傳하는모양인대 그런會議는 決코업슬것이다 中國은 第三國의調停을 受諾치안흐며 또如何한和平條約이라도 中國의主權을 恢復치못하는限 受諾할수는업다 今日支那의政治는 이미統一을 完成하고잇다 中國民衆의 抗戰決意도 더욱구더저 抗戰開始後 이미一年을經過하엿스나 財政의基礎는 조금도動搖치안코잇다 全國青年도 三民主義青年團에 參加하야 軍隊에 多數志願하고 興國의赤誠에불타고잇다 中國이英國에 借款을 提議하엿느냐하는 質問에對하야 그러타고對答할수는업다 佛國과는鐵道敷設材料購入契約을 하엿는데 이는 單只商業取引에 不過하다 支那는 依然國際聯盟을 信賴하고잇다 聯盟은 그組織機構를 强化하야 斷然한手段과 行動을 取하지안흐면 안된다 九個國條約의 失敗는 調印國이 條約違反國을 制裁할決意가업는때문이다 支那는 交戰을成功케하기爲하야는 아무래도外國으로부터 武器의供給을 밧지안흐면 안된다

米陸軍省 軍用機大量注文

【華盛頓一日發同盟】海軍과呼應하야 陸軍의 一大擴充에 邁進하고잇는 米國陸軍省은 一日民間各飛行機製造會社에 對하야 軍用機九十八機發動機二百七十六臺總額一千六百五十萬弗에 達하는 空前의大量注文을 發하엿다

宮中式典에 通常服着用御治定

【東京電話同盟】事變下의大禮服正裝은 一時中止하라는 天皇陛下의 御聆旨로 儀制令과 祭祀令에依한 宮中式典때에 文武百官의 金繡燦한 大禮服正裝과 燕尾服等은 當分間着用을 中止하고 文官은 通常服(후록코ー트 又는모닝코ー트) 軍人은 軍裝 女子는로ー브몬탄트 袿袴(通常服)를 着用하기로 御治定 二日宮內省式部職에서 發表하엿다 天皇、皇后、皇太后三陛下께옵서도 御同樣으로 하실터이어니와 今後는大禮服正裝을 갓지못한 有資格者도參列할수잇스므로 參列者는 激增될 豫想이며 그때문에 參列範圍는 從來보다 狹少케하야 그數를 制限하기로되엿다

"莫府召還命令에 肅淸危險을直感" 리슈코프大將脫出記

【東京電話同盟】蘇聯邦에서의 苛酷한 肅淸工作으로因하야 身邊의 危險을 느끼고 我方에 保護를 求할目的을가지고 蘇聯邦을 脫出하야 滿洲國內에서 我方에 抑留된 蘇聯邦極東內務人民委員部長官 리슈코프大將은 大要다음과가티 脫出手記를記錄하엿다

◇蘇聯政府機關의 指導的地位에잇던 나는 왜蘇聯邦을 脫出하엿는가는 나自身이 肅淸의 危險에빠저잇는것을 直感한까닭이다 내가 멀지안허서 모스코로서 召還의 通知를 바덧는데 指導的地位에잇는 者의 모스코 召還은 언제든지 逮捕處刑을뜻하게되는것으로 只今까지의 蘇聯邦의 慣例이고 元레닌그라드 首府內務人民委員部長官사코프스키ー、元우크라이나共和國內務人民委員레프레로스키ー等이 그適例이므로 그들은 모두다 元제카幹部組이다 余도 早晩同僚의 悲慘한 運命에 陷할것이라고直感하엿스므로써이다 그러므로나는 脫走를 決意하야 國境方面에 公務出張이라하야 脫走하기를 成功한것이다 逃亡한곳으로日本을選擇한것은 第一에 極東에서 勤務하고잇섯다는 地理的理由이며 此外에 偶然한機會를 利用하야 政治的亡命者로서 寬大히 取扱하야 讓護할수잇게한 國家에 對하야 深甚한信賴를 寄하려한다

그러나 余의蘇聯脫出의 重要原因은 또잇다 그것은 只今까지 나自身이 逃走의大目的으로한 레닌主義가 벌써黨의 政策의 根本的拓軌인 性質을일코잇다는點을 確信케되엿스므로써이다 어떠해서 나의 思想傾向은 一九三四年末 國家로보나 또는黨으로보나 참으로 運命的인 "니마에프" 키로프殺害事件으로부터 始作되엿다 나는 當時레닌그라드·에잇스면서 直接키로프 殺害事件의 搜査에 當하고 잇섯는것이다

一、一九三五年처음에 所謂레닌그라드 테로本部事件 二、一九三五年의 크레믈린에서의 暗殺陰謀事件의 所謂 테로本部事件 三、一九三六年八月所謂트로츠키ー지노뷔에프合同本部事件 等의 處刑事件에 나는 全世界의 輿論을 喚起한 責任을가지고 此等陰謀事件이라고 稱하는것은 徹頭徹尾 實有한것이아니엿고 모두다 故意로 捏作된것이라고 斷言하는바이다 一九三六年八月公判에서 立證되엿다고稱하는 中에『오리베르크』는트로츠키ー派의 스파이가되고게스타포와連絡햇다는等 지노비에프、카메네프兩名은 間諜行爲에 從事햇다는等 或은이들兩名은 톰스키ー루이코프及부하ー린을 通하야『右翼本部』와連絡햇다는等은 모두虛構에不過한다 지노비에프、카메네프、톰스키、루이코프、부하린等도 스탈린의敵으로 被殺되엿다 其他多數한者들도모두 스탈린의亡國的政策에 對한 反對者엿기때문에 스탈린은 이러한사람들을 排除하고저 지노비에프暗殺事件을 利用하야 廣範圍의 陰謀又는스파이 事件이며 테로組織等을創作한것으로 自己强敵이나 或은將來强敵이될 念慮가잇는者에 對하야 스탈린은 如何一一히 惡鬼的手段으로써 老獪한組織力의 彈壓까지도不辭하는 程度이다 肅淸工作의 徹底한것은 蘇聯邦 指導階級의 極히좁은 크렘린 政治局員의 下에까지 "고루스탈ー크"가 부럿스나 고시오르·에이헤가 逮捕되게된것도 想像할수가잇는것이다 이들은거의全部가 十月革命또는 國內戰에參加한 黨元勳이다

이제스탈린은 國民의關心을國外에轉換시키고저 戰爭에依하야 活路를發見코저 膨大한赤軍의狂的軍擴을하야 二百萬의常備와 百餘의 狙擊師團、數千機의軍用飛行機、거기에國民大衆의膏血을 짜낸것을 우랄쿠즈네쓰크大高原地帶에 가지고잇다 近來스탈린은 果敢한 冒險政治行動을 한다 이들 對外冒險政策內에 特히 注意할것은 日支間의 問題이다 國內는 極度로疲弊한 民에對하야 마치日本이 對蘇攻擊準備를 하고잇는듯한 感想을주기에 努力中이다 一方蔣介石과秘密交涉을行하야 支那事變擴大日本의 戰力消耗를 劃策하고잇다

國內에서는 테로가 橫行하야 모든 階級의自由意識과 個人言論等을 彈壓하고 잇는것이다 彼等은『政治家에잇서서는 最後의義務는 그國民을爲하야 일하는데잇다』고强調하고잇스나 그들은數十萬의 國民을 죽이고잇다 더구나『民衆主義憲法』을 採用하엿스되 그頒布後에는 國內에이러난새로운肅淸의 바람에따라서 數萬의 사람들이 大部分은 特別한 罪도업시 자못『信用할수업다』라는 말로서 捕縛되어 席裁判으로 判決하게되엿다는것이다 이外에 스탈린이 國民의아페 犯한罪惡은 到底히 枚擧하기어려우나 스탈린이 前代未聞의慘虐 또는 大規模의 肅淸을行하야 國民도 또한 어에따라서 非常한 恐怖狀態에빠저잇는데도 不拘하고 國內의모든 人民層사이에는 不滿이漸漸 노펴지므로 將來는 스탈린의 테로政策에 斷乎한鬪爭을 行할必要가잇다고 推想된다

最後에 余는 日本에와서 第一印象을 附言하면 支那事變下에도 一般生活狀態는 何等 平時狀態와 變함이 업다는點이다 처음으로 日本에와서 新鮮한余의눈에 비치인것은 蘇聯各紙가確實히『日本의 經濟狀態가逼迫하고 生産品과 商品의값시 놉퍼지고 또商品도거의업서젓다』고 報道하엿는데도 不拘하고 事實은 食糧品과 其他 商品도 平常과 갓고 더구나물건갑시 싸다는點이다 (寫眞은 리슈코프大將)

리大將의越境을 蘇聯政府는否定

【莫斯科二日發同盟】蘇聯政府는 二日極東地方內務人民委員部長官 리슈코프大將의 越境事件에 對하야 同大將이 滿洲國에 潛入하엿다는 報道는 事實無根이라는旨를 發表否定하엿다

內鮮滿支를 一連한 農業"뿔럭"을確立 七月下旬東亞農林會議開催 朝鮮側서準備에忙奔

日滿支農業뿔럭問題에 對하야 農林省은 일즉부터省首腦部를 北支、滿洲方面에 派遣하고 關係各方面과 折衝을거듭하고 잇섯는데 該報告를 基礎로 하야 七月下旬에東亞農林協議會(假稱)와 가튼것을 結成하게되여 七月下旬頃農林省을 中心으로 滿洲、北支中支兩政府 蒙疆、朝鮮、台灣兩總督府及軍의 關係官이 東京에 參集、農業뿔럭確立에對하야 根本的 協議를 遂行하기로되엿다 朝鮮總督府로서는 事變以來東亞의 新情勢에 對應하야 大陸農業에의 援助進出은 勿論이어니와 協調摩擦의 防止等을爲하야 研究를거듭하고잇섯서 具體化된것은 時局對策委員會에 提出하려는 具體案이作成되게되여 東亞協議會에提出하려는 朝鮮側의意見도 大體로이것을 根幹으로할模樣이다 그리하야 아직그 具體的內容까지는 엿볼수업스나 朝鮮으로서는 兵站基地로서의 朝鮮米增産의 可否 棉作擴張對策 畜産의 擴充 木材의 確保等이 必然的으로 重要問題가될것이므로 此等을中心으로 大綱的具體案의 完成을 急히하야 東亞協議의 立場에서 各方面의 檢討를보아 그結果에따라서 細目實行에 着手할것이라고한다

003387

日濠新通商條約 二日에正式調印

【東京電話同盟】若松시드니總領事와 濠洲政府와의間에 今年初以來 交涉中이던 今年七月以降의 我綿布、人絹布對濠輸出數量及 濠洲로부터의 原毛輸入數量에關한 第二次日濠新通商取決은 이지음兩國政府間에 完全한 意見一致를보앗스므로 二日午後一時캔베라에서 若松總領事와 濠洲후ー즈外相과의사이에 通商上取한 雙方의 措置를 內容으로하는 公文交換을 終了한 旨를 二日午後 若松總領事로부터 外務省에 報告가잇섯다 그리고 右에關하야 外務省은 二日午後四時 外務省情報部長談을 發表하엿다

事變一周記念日 陸軍省行事

【東京電話同盟】陸軍省에서는 政府에서決定한 支那事變一周年記念 實施要綱에 基하야 陸軍一般에對하야 [illegible] 記念日의 諸行事를 [illegible] 三宅坂의 陸軍省은 當日板垣陸相以下 全員이 午前九時부터 九段靖國神社에 集合、英靈에拜禮、一周年記念奉告의 武運長久祈願祭를 行하고 다시畫食은 一齊히『日丸벤또』로하고 板垣陸相以下 高等官全部가 午前十一時四十五分 省內의 食堂에모여 正午에 "사이렌"에따라 敬虔한 默禱를올리고 雇員 라이피스트 給仕諸君도 各其自席에서 一齊히 起立默禱하기로 되여잇다 그리고『日丸벤또』로 節約한 全額을 獻金으로써 獻納하기로되엿는데 今後 每月七日을 期하야 同樣의『日丸데이』로하고 獻金을 [illegible]하게되엿다

日滿戰時經濟블럭 樹立目標로協議

日滿物資需給第一回協議會

【東京電話同盟】日滿物資需給計畫樹立을目標로하야 召集된兩國關係官第一回協議會는 二日午前十時首相官邸에서 開會하엿는데 日本側은 石渡大藏次官、原對滿事務局次長、青木企畫院次長其他關係官이엿고 滿洲側은 星野總務長官、岸實業部次長、青木金融司長이 出席하야 日滿一體의物資計畫 需給問題에 對하야 協議를하야 日滿戰時經濟體制確立을目標로今後 兩國關係部門別로協議하야 이具體化를期하기로하고 正午散會하엿다

防衛費를增加 廣東防衛를强化

【香港二日發同盟】以來 廣東沿岸의 防衛에 熱中하고잇는 第四路軍當局은 壯丁訓練防衛費月額十五萬元을 다시 二十五萬元으로增額하야 一層의 努力을傾注하고잇다 [illegible] 情報에依하면 蔣介石은 六月下旬余漢謀에게 命令을發하야 "第一 日本軍이 廣東에 侵攻하는 際에는 抗戰을 어느程度에 그처도 [illegible] 할수잇는限 [illegible] 하라 [illegible]" 命令하엿다고한다

本의 兵力을 [illegible] 一大攻勢를 準備하기를 [illegible] 二十萬의 部下이든 內務人民委員部의 [illegible] 新編師團二十五의 [illegible] 하야 [illegible] 水軍 [illegible] 大小九十餘隻의 [illegible]

綿業再編成과 朝鮮側特殊方針

原棉의輸出入制限、綿製品의製造販賣禁止에다 또 綿製品의 [illegible] 內地의 綿業再編成에對한 總督府의態度는 [illegible] 各方面이모두 多大한興味를가지고보는바 이問題에對한 總督府의 態度如何는 商工行政에잇서 한試金石이되며 總督府에서도 자못 愼重을期하고잇다 穗積殖産局長은 [illegible] 朝鮮의特殊事情을 强調하고 從來의 追隨態度를 一擲하고 朝鮮內保護方針으로써 臨할模樣인대 朝鮮의 特殊事情이 果然內地側에 認識되여잇는지 자못疑問이다 業者와및消費者의 不利益에對하야도 어떠 大阪의 [illegible]는 工場閉鎖를 斷行하엿는데 一般勞務階級에의 特殊需要는 同地와가튼 措置를 [illegible] 消費者에 對한 影響도特히 朝鮮에서는 [illegible] 局長의 持論과 先般特히『朝鮮의特殊性』을斷然表明하고잇슴에 多大한希望을부치고 어느程度의 特別取扱은 確保할수잇다고期待된다 如何間 穗積局長이五日의歸任을 七日로延期한것으로 보아도 歸任前에 大體의折衝을마칠것으로 생각되며 同局長이 歸任하는대로 朝鮮側方針의 大體는 明瞭히될것으로觀測된다

勅令으로公布된 總動員補償委員會規定

【東京電話同盟】國家總動員法第二十九條에 基한 總動員補償委員會規定은 二日勅令으로써 公布即日施行되엿다

"總動員補償委員會規定"

第一條 總動員補償委員會는 內閣總理大臣의 監督下에 屬하며 國家總動員法第二十九條 第一項의 規定에依하야 그權限에所屬하게한 事項을 調査審議함

第二條 總動員補償委員會는 會長一人及 委員二十人以內으로써 此를 組織함

第三條 會長은 內閣總理大臣의 奏請에依하야 內閣에서 此를命함

第四條 委員은 內閣總理大臣의 奏請에依하야 關係各廳高等官及 學識經驗이잇는者中에서 內閣이此를 命함

第五條 會長은 會務를總理함 會長이 事故가잇는때에는 內閣總理大臣이 指名하는 委員이 그職務를代理함

第六條 總動員補償委員會에 幹事를 置하고 內閣總理大臣의 奏請에依하야 內閣에서 이를命함 幹事는 會長의 指揮를바더 庶務를 整理하며 臨時命令을바든 事項調査에 從事함

第七條 總動員補償委員會에 書記를 置하야 內閣에서 이를命함 書記는 上司의指揮를바더 庶務에從事함

第八條 總動員補償委員會는 必要하다고 認定할時는 鑑定人을 選任하며 又는當事者其他 適當하다고 認定하는者의 出席을 要求하야 그意見을 드를수가잇슴

第九條 本令에 規定한것을除한外 總動員補償委員會에 關하야 必要한 事項은 內閣總理大臣이 이를定함

附則 本令은 公布日로부터 이를施行함

黃河鐵道開通 南北一貫性强化

【東京電話同盟】大本營陸軍部二日午後五時二十分發表=世界有數의 大黃河鐵橋가 支那軍에依하야 大破壞를 當한 以來 我軍은 一時假橋로 應急運轉을 實施하는一方 이와同時에 本橋의 改善에着手한以來 嚴寒酷暑를 무릅쓰고 或은 滔滔한 濁流 萬丈黃塵等에 苦惱하면서 鋭意 그完成을 急히하야 일찌기 三年有餘의 歲月을 要하야 完成한 本橋도 玆에 豫定보다압서 僅히 半歲有餘에 六月三十日 全工程을完了 同日 午後七時二十一分 試運轉을 行하고 翌七月一日 黃河걸바ー!스관上에서 嚴肅한 開通式을 擧行한後 最初의 運轉列車는 感激의 日章旗를 先頭에 交叉하고 北岸으로부터 南岸에 達하엿다 그리고 徐州會戰以來의 津浦線南段의 隴海線도 大破壞를 바덧스나 이亦是 我鐵道隊 鐵道從業員等의 活躍으로 瞬間에 急復舊하고 黃河本橋의 完成과 相俟하야 南北交通은 玆에 益益 一貫性을 强化하게 되엿고 作戰上은勿論 政治上 經濟上에 偉大한 貢獻을하고잇서 인제北中支의 交通網은 我國의 優秀한 技術과 戰鬪下에 苦難과艱苦에 屈服치안코 着着 間斷업시 奮鬪하는 鐵道隊 或은 鐵道從業員에 依하야 着着 整備될뿐아니라 一部鐵道는 오히려 戰前보다 더잘 整備되게되엿다

每月六日附本紙四頁減頁

朝鮮內 有力日刊紙로써 組織된 朝鮮春秋會에서는 長期戰에 對應、國策에 順應하야 消費節約에 對하야도 進하야 當局의 方針에 順應하고저 六月十八日의 臨時總會에서 今後 繼續的으로 每月一回 減頁을 決行하기로 되엿스므로 七月六日附本紙는夕刊四頁、朝刊四頁로합니다。

朝鮮日報社

今 新與からし 新與蕃椒粉
冷소면·冷우동 지벤러에도 소가루 밀국수·우동 豆腐 其他여러가지반찬의 고초가루
類似品이 만히 잇사오니 商標에注意하시오
月美人印 カレー からし 製造本舖
山西商店 岡部本店 辻本商店 吉川商店 桑田商店 江口商店 山七商會 重枝商店 小野本店 中村商店 德元商店

食料紅 オブラート バター 製菓材料 菓實香料 商報請求
大阪市西淀川區大仁本町二 西本商店

夏物 高級 羅紗既製品
◎大阪で一番安く!! 三ッ揃・ズボン 詰衿上下 折エリ上衣 ◎一番よく賣れる店◎
大阪市東區米屋町一丁目 羅紗製品卸 多田喜昭商店 電話東一壹七九番 (商店＝限リ 相場表生地見本送呈)

音樂隊用具
凱旋譜ハ紅屋ノ樂器デ!! 世界ノ誇リ! 最古ノ歷史!!
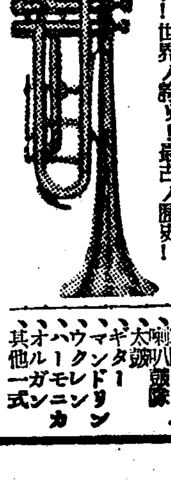
軍隊ラッパ 喇叭鼓隊 大太鼓 ギター マンドリン ウクレレ ハーモニカ オルガン 其他一式
(カタログ進呈) 大阪市南區日本橋四ノ五四 紅屋樂器店 (振替大阪一〇四七二七番)

人絹綿布端切各種卸
◎モスリン綿ネル、絹ポプリン、本セル金巾、四綾、朱子、人絹 新規小賣開業者에게는懇切히指導합니다
大阪市南區瓦屋橋東詰大阪南局第二三三號函 見本은五十錢要(切手) 商報送呈
津村合資會社 電話南一二四八九番 振替大阪一三八三三番

錢入 袋物現金問屋 大阪市東區博勞町一ノ二六 株式會社 廣島屋本店 (商報送呈)

玩具仕入은 一次當店에 百般教育玩具卸問屋 新品在庫品豊富
大阪市東區松屋町住吉町五十五番地 大阪百貨問屋聯盟會員 角木商店 電話東一五八一番 振替大阪五九六〇番 (型錄進呈要三錢)

各種製材木工機械專門製作 調帶鋸工具類製材用品 直輸入商
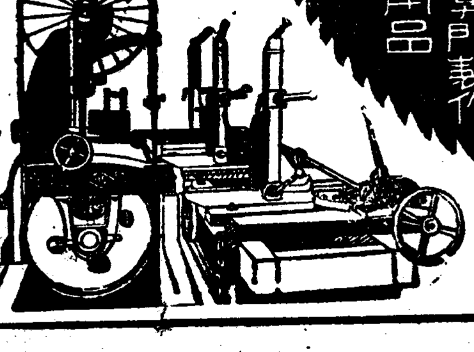
國產 品質保證 商標 細田商事合資會社 大阪市西區松島町二丁目二四

臨塘水거친물결 沈淸의넉슬慰勞

朝鮮땅最西端을차저荒波十里決死行

海班第一站長山串 ❶

文 李泰珏 寫眞 李鍾玉

장산곳마루에서
북소리들린다
물결이 세여서
못오시나네
아하하 에헤헤
나혼자 살나나

×

여기는 조선의 최서단동경(東經)이십사도삼십사분에 자리잡은 황해도장산곳(長山串)이다 낭림산맥(狼林山脈)이황해를향하야다라나다가 중간에 멸악(滅惡)의 큰며를솟게하고나머지 산기(山氣)가바다에 들어가곳칠십리나길죽한반도로 돌출하야 바다건너지나의 산동반도(山東半島)와 마조선곳이다 이반도는 배암처럼길죽하며용틀고 노픈산맥을 이루어 바다가운데빠처잇기때문에 오르고내리는 황해바다 거조른물은 장산곳이모롱에서 맴돌려 들고것는 것이다 그러므로 옛날 이바다를 배저어다니는 장사치들이 장산곳끄틀돌때에 혼이들 파선을하엿다

섬청(沈淸)이란처녀를 예주도회 등(燕北)에서 사다가 임당수 기픈물에다 수신(水神)에게 바치엿다는 전설의 임당수가 실로 여장산곳앞 조수와조수가부다지 유명한곳을 말함이다 이곳은 옛날만이아니라 지금에도 황해를왕래하는 기선파이선들이 와뉘파도에 부딧치고 해무(海霧)에 사로자피서 난해를저다가 그만바다의 희생이되고마는곳이니 옛날에는 배가이곳에서 난해를 겨글때 북을두다렷스며 기선은 기적을 구슬프게울려서 파도가 세다는것을호소한다 서두에소개한 이곳의 민요(民謠)를 보더라도 얼마나 어곳의바다가 얼마나 험상구즈며 오랜 세월을두고 얼마나 만흔비극을 지어내린가 짐작할수잇는것이다 이곳에는 산이 바다에 찌를때 절벽을 이루어 배가 다웁지이 려으므로 사람의발자취가 이르지못한곳이다 발자취 드믄 땅의 신비스러움과 억세인 파도와 또한조선의 최서단에서 조선의 낙조(落照)를 보구시퍼서 기자는지금 조각배에 몸을싯고엄당수를꾸불고잇다 근래고서지요 예수동장으로 유명한 몽금포(夢金浦)에서는 겨우어선을 탄것은 네시간전 아침안개엿다 사십리바깟 포구에서 바라보이든 장산곳은 안개에 잠겨서 어미쯤까지와야만 보이더니 가이곳(串)의 끄틀을때는 남세만흔게엿스나 파도는 배를삼어다가하늘에 올렷다 치볼번해치다 더욱 산봉까가세운장산곳 맨돗철벽에서 조금떠러저불가운데서잇는 대감바위(大監岩)라는 큰바위에는 물결이 쪽을 몰울하두어야맘하엿다

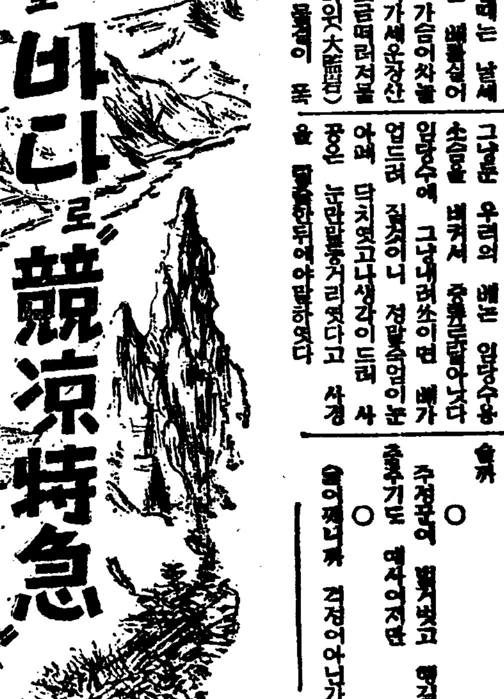

포말을 내리붓는다 이물결을타고 대감바위에휫치니가 매단 하위하다는 사공의말을 거역하고 우리일행—기자와사진부의 이종옥군과 몽금포동장 강재명과 홍(洪)씨라는 사공파일행 넷은 그의축하 모두 다섯 사람은 죽어라싸우고잇다 어떤 게 거세인물결에는 노를저어도 소용이어다는 도시 사공은북쪽허 안저잇다 배는 갈비를모르고 쪽포사이를 삶픗가티 흔들린다 겨운사람들의 호기심이 나린다 언제던지 무지스러운 짓을 하다가는 어떠한 생사의 경계선을 방황하는것이다 처음에는 가슴이차들해지고 눈이흘리더니 그정도가 지나치매 엄형은 폭독히 안은 사공의눈과파 얼을의근육이 움직이는것만 바라보면서 강의와 냉정에 사로잡혀 엿다 한동은 어렵은다섯사람을 버려지 안위는지쪽포와가리 솟는파도에 노를던지고 되는대로 그냥둔 우리의 배는 임당수용소승을 비켜서 중중단말이나다 임당수에 그냥내려쏘이면 배가 업드려 질것이니 정말죽엄이눈아페 다치엿고나생각이드레 사공은 눈만말동거리엿다고 사경을 몰울하두어야맘하엿다

그러나 나는 임당수저편에서 엇는 대감바위가 몸시궁금하엿다 이곳까지와서 저바위—이름모를처녀바위만이 살고 매전에 면면봉안 파도에찾우며 눈물만씻치는 저선비스러운바위에 발을붙어보지못하고 도라갈일이나하고 나는 나의비겁을 꾸짓는동서에 일행의반대를물리치고 사공을축하야 대감바위 상륙을 결의하엿다 임당수에 배를저어너엇다

(사진은 장산곳의 최서단법당수와 대감바위)

종 딱

◯ 가물떼위 떼히곳곳 어선들가량에 삼백원어치다고 봄부공소라

◯ 물을지니와 고기갑스로는 정말 세계기록일걸 그고기를 그대로 어로처어 먹엇슬까

◯ 주정꾼이 벌거벗고 행길에서 춤추기도 예사이지만 몰어째니까 걱정어이나가

暗街의覆面行進

空襲警報 一令에總停車

不眠不休! 防護團의大活躍

第四夜成績大體良好

경기도 방공훈련의 넷재날인 어제는 오후세시에 경계관제가 개시되어가지고 밤아홉시경각에는 공습관제의 사이렌이 서울장안에 울렷다 낮부터 경계관제속에 드러간 일반민중은 각기긴장한속에서 밤되기를기다려 가정마다 충실한 등화관제를 실시하엿다 이로써 훈련개시 나흘만에 서울장안은 불야성에서 암흑세계에 드러가 자동차 전차도 어둔거리에 복면행진을하고 잇섯다

아홉시 정각 공습관제의신호와 함께전차자동차를 위시하야 일체의 교통기관도 전부정지하야 장안은일시에 긴장한 경적(警寂)속에 잠든듯하엿다

그런중에 경기도방공본부의지휘아래 관하각경찰서원과 경성부방호본부 각방호분단이 전부출동하야 나흘게속의 불면불휴의활동에도 해이함이 업시일사불난의 통제아래 규률잇는 활동을계속하엿고 일반시민도 각기 그지도에잘 따라갓다 아홉시 오십분공습관제는 해제되어 각교통기관은 다시부활되어 전차자동차의 소리가 새삼스레어둔거리를 달리엇다

경계관제는 그대로 밤새도록 계속되엿는데 경기도 방공본부에서는 이날밤의 관제는성적이퍽조하다고 대단히만족하고잇다

(사진은 부감평경)

訓練狀況俯瞰

深澤中將과甘蔗總裁

朝鮮神宮前廣場서

이날 각자총재(甘蔗總裁)와심택중장(深澤中將)은 오후여덟시 이십분조선신궁압 광장에 올라가 경성시내의 방공훈련상황을 측정부감(俯瞰)하엿다

戰地에알여진 罪囚의美談

그동안 옥중에서 어떤나는에 백괴 한커업무겻수 봉(俸)을 밧든 일(日)자와 본(本)家를빈내는돈과 조위비로조 근근부속 알뒤에 복을 수선해입고 면낫섯는데이 러는 작년동형무소 공장에서군 국의 열전에 여러번일반을 감격시켯거니와 또다시 서대문형무소에서 죄수한명의 미담이세상에나와잇다

최근○○병참부에 잇는○○소 견하고 감격하야 형무소에면지를 부처왓다

형무소에서 조사한결과 이것은 죄수양○○(梁○○)(二七)군의 갸륵한 소행으로판명되엿다

時局懸賞論文 當選者發表

시국연구회(時局硏究會)에서는 지난사월이래 『반지의산업개발과 반도의 경제의나갈길』이라는제목으로 현상론문을 모집중이엿 는데 응모한 수만한편중 다음 과가티 당선자를발표하엿다

軍援聯盟

長期戰에對應할 堅陣의活動計畫樹立

事業豫算中八十萬圓의寄附募集

장기전에 대응할 조선총후진 영의 강화에힘쓰고잇는 조선군사후원련맹(朝鮮軍事後援聯盟)에서는 각지방총후제일선에 활동할런맹에다 서무(庶務)군사부조(軍事扶助)직업(職業)보건(保健)금융(金融)의다섯부를 신설하야 기구의 정비를도모한바 잇섯는데 각련맹지용의 정비를기다려 장기전에대처할구체적 총후시설의 활종과 확발한활동을전면적으로 전개시키기로 되엿는데금년도 국고예산외유십만원으로써 서나올수의금등으로 충당하여장기총후진영을 튼튼히하게하기로 되엿다 그리고장기전 대응의사업계획대요는 다음과갓다

一、軍事扶助
一、傷病軍人養護
一、同職業補導
一、軍事援護相談所
一、軍人遺兒의育英
一、國民의 感謝運動
一、軍事援護思想의普及
二、皇軍送迎接待
三、遺家族慰安敎用
四、出征軍人慰問
五、戰死者弔慰金
六、軍人扶助事業
七、傷病軍人療養費
八、同職業補導
九、軍人遺兒의育英費
一〇、出征軍人保健衛生費
十一、聯盟援護部內委員會
十二、遺家族의收容施設
十三、除隊將兵의職業補導
十四、其他

軍援聯盟相撲大會

서변부발어래로 서국어식 군 동 각종의 시설에 착수하는 외 다시 약일백이십만원의 사업예산을 세우고 그중 약팔십만원은 일반에게서 기부를받고 남는사십만원은 국고보조후은금 번의동경씨(東京大相撲)대회에

中元贈答의虛禮 斷然廢止를强調

警務局에서注意喚起

명시리하더라도 허례폐지는 맛당한일이것거늘 항차 오늘과가튼 비상시에 엿서서는 더말할 나위조차업는 일이라해서 총독부경무국에서는 이일 국내직원전체에대하야 엄중주의를 환기하기위하야서는 다음과가튼 의미의 통첩을발하엿다 중원의 폐지에 관해서는 각자가 다이전부터 힘을써오는 로 생각은하나 현하의 초비상시국에 처하야 엄중종후의 각오를 굿게지켜가지 안허서는 아니될 어떠에잇서 다시 금 주의를 환기하는 바이여서 다소라도 허례에 흐르파가튼일이 업도록 엄중히경계하도록하라

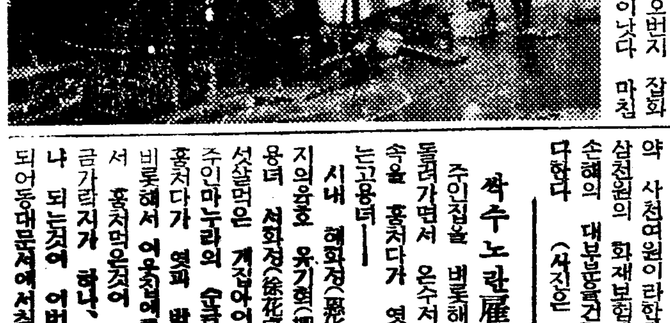

黃金町七丁目 東亞商會火災

어제오후다섯시십분경 부내황금정(黃金町)칠정목오번지 잡화상동아상회에서 불이나다 마침 주인 여규명(李奎明)은 외출하야업고 안해와점원한명이 현장에이섯스나 다행히 인명에는피해가업섯다 불은삼시간에 전채에버리저 전소되엿는데 손해는 약 사천여원이라한다 집은현재 삼천원의 화재보험에 들고잇서 손해의 대부분은건질수잇슬듯하다 (사진은 화재현장)

싹수노란雇傭少女

주인집을 버릇해서 이웃집을돌려가면서 은수저 금가락지등속을 훔처다가 영훌사먹은도적업는고용녀—

시내 혜화정(惠化町)이십이번지의유호 옥기현(柳起鉉)씨집고용녀 서회정(徐化貞)이란 열여섯살먹은 계집아이는 지난일월주인마누라의 숨금제 뒤꼬지를 훔처다가 엿과 바꾸어먹은것을비롯해서 이웃집에를 도라다니면서 훔처먹은것이 은수저 네벌금가락지가 하나 도합백여원이나 되는것이 어번에 드러나게되어동대문서에서취조를밧고잇다

醫業者技術登錄制

朝鮮도追隨實施

국민등록(國民登錄)실시로인하야 의사、치과의사、약제사、간호부등의기술등록(技術登錄)도실시하게될터인데 조선안의 의사、치과의사、약제사、간호부의총수는 칠천여명으로 등록과 동시에 규률잇는 총후봉사에진력하게될것이다 시되게될터로 후생성(厚生省)에서 이미성안이끗나서 불원간실 령으로써 실시되게되엇다 조선에서도 불원긴 기에주수하야 실시하게될터인데 조선안의

列車에轢死

【國道局着電】이일오전령시삼십

銃後奉仕陣의强化

납품(納品)까지 사용치못하게되여 스텐볼 파이퍼전용시대가 왓거니와 그사용과 세탁방법은 다른직물과 전혀다르기때문에 일반의 불편이 잇슬것을 생각하고 애국부인회 조선본부에서는 강습회를 개최하기로 되엿다한다 강사는 동경에서 육군피복협회 회원 청야열수(淸野列樹)씨부처를 초빙하야 전조선 열곳에서 개최할터인데 동회 회원이외의 일반부인도 참가할수잇다고한다 순회할 지방과 날짜는 다음과 갓다

七月八、十、十一日 京城
〃 十二、十三日 延安
〃 十五、十六日 新義州
〃 十七、十八日 平壤
〃 二十二、二十三日 春川
〃 二十五、二十六日 咸興
〃 二十八、二十九日 淸州
〃 三十一日、八月一日 光州
八月二、三日 木浦
〃 五、六日 麗水

二等 賞金百圓 仁川府本町四 中澤八吉 吐嶋
同 鎭南浦府三和町一〇八 石川 絵次
三等 賞金五十圓 京城府吉野町一二〇五 下川 春海
同 京城府昌成町六六 都 栗 榮

스·프講習會

면제품은 물론이요 호박꽃(?)

軍用米獻納美談

金地主…每年二千五百叺을二十年間

오른에 양양(襄陽)서며나 원산(元山)으로가는 제천백팔십팔차 (?)가 갈마역(葛麻驛)을 발차한지 나리다가 기차에 깔려서 두다리가 끈어젓는데 원산부남산동(南山洞)량병후에 원산구세병원 금번중하야취조를 밧고잇다고한다

황해도로부터 총독부에 드러온 보고에 의하면 황해도봉산군산인면월산리(鳳山郡舍人面月山里) 팔팔십육번지 김치구(金致龜)씨는 근처에 칠백수십경 보나되는 땅을가진지주인데 황군장병의 용맹과감한 행동에감격하여 금후 이십년간 매년현미(玄米)이천오백섬을 군용미로 헌납하기로 결의하고 얼마전어 또을 황해도지사(知事)에게 전달하엿다

사원호사상의 보급철저는 물론 출정군인 유가족의 부조등 각 종사업에진력하여온 조선군사후원련맹에서는 이번에 황군위문을위하여 만주로 가는도중에조선에도들니기로되여잇는대 일본상박협회(大日本相撲協會)의일행씨름장사떼및출정용소군인유가족을위문도할겸 자금조성에일조가되

行하게되엿다 이대회는 장소는아래와갓다
釜山 七月九日(土)一日間大新町
大邱 七月十日(日)一日間 南旭
立地
京城 自七月十二日(火)至七月十八日(月)七日間 南大門元防消
平壤 七月二十日(水)一日間

그런데이번 대회의입장료는 금년중으로 부산(釜山)대구(大邱)경성(京城)평양(平壤)등중요도시에서 장엽산(雙葉山) 남녀천(男女川)이하일행백여명 참가의씨름대회를개최하게되엿는데 그기일과 장소는아래와갓다

同僚의貯金橫領

구세병원(救世病院)에서 치료중 드디여 이날오전네시에 죽어버렷다한다

부내원정(元町)이정목삼십팔번지에 사는 박점석(朴點成)(二八)이는 청부업자도변조(渡邊組)의 사무원으로 잇스면서 동료인한은학(韓殷學)(三二)의 저금통장을 훔쳐서이십팔원국십팔전을 횡령소비하엿다는데 한의고발로 이일오전의흡시경에 용산서에 연치되어 방금엄중한취조를 밧고잇다고한다

"써준·엽" 蹴球戰盛况

OB聯合軍勝利

明日은一般에無料公開

朝鮮蹴球協會의 「써—순엽」 蹴球戰인 OB聯合軍對專門校選拔軍의 蹴球戰은 昨二日午後五時부터 京城運動場에서 審判長(主審)金籍主 徐永俊(副審)三氏審判아래 OB킥어프로 開始하야 斯界의最先鋒을 거머가는 兩軍選手의 對時인지라 開始早터 興味津津한 게임을展開하더니 開始十五分에 專門LW黃正淵의 쑛으로 첫골을지엇고 二十五分에 OB의C F金成玕의크린쑛으로 一對一同點된後 三十七分에OB의RW朴奎淸의쑛으로 一點을加하야 二對一로OB리—드한채 라연어되다 後半에도리가 二十分에 專門R W와 「센터—링」을LI 林鍾根이 헤딩으로 보기조케한골을너허 二對二同點되엿다가 二十三分에 專門골前에서混戰타가 LW李泰末의 패스를RW朴奎淸쑛하야得點하니 三對二로OB軍이 勝利하엿다 이날의게임은 비록 「팀워—크」는 업슴망정 個人技의 傑出한 選手들만이 비저내는 「파인플레이」로 蹴球가 가진 참된 觀戰味를 맛볼수잇섯다 그리고 今三日에는 延專兩軍의六人制蹴球를行할豫定이엿스나 運

動場關係로秋期로 미리우고 專門選拔軍이 斷然히 雪辱戰을하려고 挑戰하야 OB軍도 어에應하기로되여 明四日午後五時半부터 京城運動場에서 第二回戰을 行하기로되엿는데 特히觀覽無料로 滿都팬에게 公開하기로 되엿다 (寫眞은 競技光景)

OB 3 (2…1 / 1…1) 2 專門

【OB】 【專門】

【OB】				【專門】
李相再	GK			尹龍誠
都錫洙	RB			裴宗鎬
方明福	LB			金成玕
李昌漢	RH			李容洪
李愼周	CH			朴載淵
金裕谷	LH			金相鍾
朴奎淸	RW			閔炳相
金容植	RI			黃正淵
李惠惠	CF			李光淳
李容一	LI			林鍾根
尹德一	LW			李泰末

	前	後	計
蹴	2	4	6
門	2	2	4
自陣	0	0	0

	前	後	計
蹴	1	9	10
門	5	1	6
自陣	1	0	1

延專金、韋兩君 올림픽候補로內定

日本蹴球協會에서는 올림픽强化策으로 來八月十日頃부터 二週日間 山中湖畔에서第二次 올림픽候補合宿練習을 行하기로되엿는데 어번에 全日本의 精鋭二十二名이 參加할터인바 그中에는 金容植、李裕 榮、裴宗鎬、朴奎淸 四選手에다가 朝鮮選手二名을 追加하기로되여 지난全日本大會에서 非凡한活躍을보여준 金延專의 金成玕君과 韋惠德君이 올림픽候補로 內定되엿다한다 이리하야 全部六選手가 이번合宿練習에 參加할모양이다

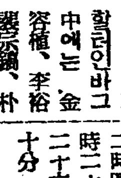

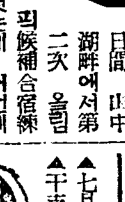

(寫眞은金成玕、韋惠德兩君)

明大1 鐵道0

京日主催明大對鐵道戰第一日 對鐵道戰은 二日午後四時半부터 京城球場에서 佐田(球)塩崎、山谷(壘)三氏審判下에 鐵道先攻으로

메스·영紅白戰經過

로 開始되여 熱戰一A를 明大軍이 辛勝하엿다

鐵道 000000000—0
明大 00000010A—1
◇兩軍投捕 (鐵道) 前田、東—佐藤 (明大) 林—上林

朝鮮中央基督靑年會에서는 二日午後三時부터 同會運動場에서 먼저 메스·영部의 紅白對抗試合을 行하얏다 勝負는 紅組가 勝6…2로 紅組이勝利하엿다

【紅組】 勝6…2 【白組】

【百米競】
○崔興錫 閔○ 金昌基×
四分三秒
【퍼더—級】
○鄭昌善 閔○ 林景賢×
四分九秒
○孫基禎 判定 張泰翼×
【라이트級】
×鄭泰賢 橫四方固 趙國鍵○
六分九秒
○金義燮 閔○ 權相浩×
五分一〇秒
○李義俊 首固 李重植×
三分廿五秒
【番外競技】
×李萬佳 兩脚攻固 崔興錫○
○金義燮 閔○ 林景賢×
八分

全日本中等蹴球 十六地方豫選開催

大每主催의 第二十回 全日本中等學校 蹴球選手權大會는 來八月二十五日부터 五日間 阪神沿線甲子園南運動場에서 擧行하기로 되엿는데 어大會豫選地域은 全部 十六地方으로써 今月中旬부터 八月上旬에 亘하야豫選大會를 마칠터인바 地方豫選地域은 다음과갓다한다

▲北九州地方 ▲南九州地方▲中國地方 ▲四國地方 ▲兵庫地方 ▲阪和地方 ▲京滋奈地方 ▲北陸地方 ▲東海地方▲山神靜地方 ▲關東地方 ▲東京地方 ▲東北地方 ▲北海道地方 ▲朝鮮地方 ▲滿洲地方(臺北中)

今日의運動

▲水上=京城水泳同友會主催 本社後援 第一回全朝鮮中等學校水上競技大會 午前八時 京城運動場(觀覽無料)
▲陸上=全朝鮮陸協·朝鮮學聯共同主催 第三回 一般對學生陸上對抗戰 午後一時 京城運動場(晴雨不拘擧行·觀覽無料)
▲野球=京日主催 明大招聘野球第二日…對府廳戰(午後一時)對京電戰(午後四時)以上京城球場(觀覽料=내엣스後面一圓、普通五十錢、學生三十錢)
▲柔道=講道館朝鮮支部主催 四段以下有段者及段外者柔道大會正午 長谷川町同支部道場(觀覽無料)

曆

▲七月三日(日曜)陰六月六日
▲干支 丙申 ▲日出 午前五時十六分 ▲日南中午前十二時三十七分▲日入 午後七時五十八分 ▲滿潮 午後二時四十二分 ▲月出 午前十一時二十一分 ▲月入 午後十一時二十六分 ▲滿潮(仁川)午前九時十分 午後九時三十分

日曜講話

◇貞洞第一禮拜堂 午前十一時 예수와같은이라 金顯宇 氏
午後七時半 禮會때의信仰生活 卞鴻圭 氏
◇石橋敎會 午前十一時 協助의精神 朴瀅龍 氏
午後八時 未定 金五峰 氏
◇崇寶寺 午前十一時 宗教系禮門 朴靈福 氏

科喉咽鼻耳姜
醫學博士 姜日永
京城仁寺町一二三七 電光三一七一〇番
備完室院入

雨衣都散賣
여러분의 사랑하는子女들의 우장옷은 다준비되엿습니까 雨期는 일로부터 올시다
市內는 電話하시면 곳配達하옵고 地方은 代金引換으로 發送합니다
우장옷
トラック 荷車 雨覆 官物 學生用 雨衣 紳士用 ゴムー引 配達用 作業用 テント 天幕 各種 其他 防水布一式
朝鮮防水布製造所 京城府新堂町 (定價表進呈) 振替京城五三〇 電話本局七二八番

補精腎氣强壯劑
海狗腎
樺太廳官營專賣品
朝鮮釜山府草梁町 大洋貿易社
說明書請求次第無料進呈

少年七月號發賣中
有名한 책사 마다잇습니다
★連載長篇小說 少年探偵團 朴泰遠★
★連載長篇少女小說 선머슴傳 安又春★
숨비국질(南部) 金良鳳
少年漫畵 지붕속의王女 李宮 南雪 畫
쿤코 거 朴仁樹
童話 고양이 玄 德
◆少年愛讀者寫眞帖◆
우산쓰고다니기이야기(笑話) 金相洙
★갈갈笑年會★그림俗談集★少年談話室
★재밋는그림과이야기이바게도수두룩!
定價 단十錢 送料一錢·注文二錢切手
朝鮮日報社發行
서늘한이야기
★李萬植★鄭芝溶★李克魯 ★金道泰★鄭潤鍚★沈亨弼
初夏少年衛生讀本
바다의衛生·헤칠때의注意 鄭潤錫
◇궁금풀이(科學) 라디오는왜들리나 沈亨弼
◇허리아픈이야기 金熙暻
◇人選讀物 소풍비귀라고서 安永敬·韓乃全·金昌基·朴鍾遠·趙聖基·吳海星·洪萬宿
척척問答 척척博士
첫여름特輯號
特輯音樂도敎本
☆귀여운새·귀여운글씨
☆世界第一「말」展覽會
☆「라디오」時報案內
◇七月의童謠◇
해바라기와면장님 朴泳鍾
野外趣味의音樂讀本
박 호 洪蘭坡
★帽子(感激小說)玄 德
길가운데노한돌 (奏西名話) 孔 德 心

カゴメ 가고메
ケチヤップ 케첩
(滋養豊富한토마토의調味料)
따듯한家庭用 치킨라이스
材料 鷄肉五十匁 玉葱二個 빠—다少量 カゴメケチャップ二合 白飯五六人分
만드는法 닭고기와양파를빠—다로볶아 カゴメケチヤップ를넣어 鷄肉과玉葱을볶다가 白飯을넣고 소금으로간을맞추어 뜨거울때 잡수십시오
カゴメソース本舖
愛知トマト製造株式會社
名古屋市外上野村

本社直通 廣告部 販賣部 電話本局 四三〇番 六三八一番

中部版

仁川府社會係도 社會課로昇格
七月一日附發令

【仁川】신임한부윤을 거나리인 천부는 무엇이보다도 전조선 도로 발전되어가는 오대도시의 하나로서 일부로도 옹호되어 일반부민의 요망중이던 부사회계를 사회과로 승격하야 (上田)과장이하 각과장의 합의아래 사회과에서는 게생부락의 활동과 한가지 생업지도를 유취하려고 군수(軍手)의 조합을 되여 사회과에서는 이기회를 이용하야 획기적사업에 착수하리라한다

78聯隊將校等招聘 七日에記念講演會
現下時局을再認識、國民精神運動에拍車
京畿道管內廿二個所에서開催

오는칠일 지나사변일주년기렴일에는 황군분전의 현황과 정황을 회고하며 시국을 재인식하야 국민정신총동원운동에 박차를 가함으로써 장기전의 각오를 굿게하기위하야 경기도에서는 경성부에서 대강연회를 개최하는 외에 도내이십이개소에서 칠십팔련대장교를 초빙하야 기렴대강연회를 열기로 되엿다

金谷(楊州)、加平 陸軍中尉 山田不二雄
楊平、驪州 陸軍中尉上下良直
平澤、安城 陸軍少尉淺原昌治
水原、龍仁 陸軍大尉馬場儀六
利川、廣州 同 猪谷武夫
抱川、漣川 陸軍少尉 角上秀
男枚山、土城(開豊) 陸軍少尉 上松信三
長湍、開城 陸軍中尉永津 博
安養、一山(高陽) 陸軍少尉 伊東榮次郎
金浦、江華 陸軍少尉桑原 肇
素砂、仁川 陸軍大尉椎木秀雄

港都仁川에 海上防護團
發團式은八月中旬에

【仁川】인천항(仁川港)의 회조부(廻漕部)이십여점이 일단이되어 해상방공분단을조직하야 해상경게에 만전을기하려고 각관계자가 그준비에분망중이라는바 발단식은 팔월중순경에 거행하리라하며 분단장은 경전조(慶田組)전무황목홍(荒木弘)씨로 결정되엇스며 부단장에 삼신기선회사전무김종섭(金鍾燮)씨로 각각결정되엇다

窃盜는什長?
水原署서追窮中

【水原】수원역전에잇는 수원운송점에 도착한 파린산비료 일백구십가마니가 행방불명이 되여 조선운송주식회사 수원지점원일명과 십장일명을 수원경찰서에 유치취조중인데 그간증인으로 비료상인오명과 우차부수명을 호출하야 취조를계속하더니 일단락을지엇는지 지난일일에는 『마루보시』점원 한모만 석방하고 십장 염모는 아직취조중이라는데 취조에 따라 기왕에 분실하야 『마루보시』에서 변상한것까지 탈로될는지도 모를뿐아니라 분실하엿든것인지 도난을 당하엿든것인지 정체가 명백하게 될것이오 이번 수원운송점 파린산이백구십여가마니 대금 오백여원은 누구가 변상할것인가하고 일반하주는 다대한 흥미를가지고 금후의추이를 주목중이다

富川郡廳에도 勸業課를新設

【仁川】경인일체(京仁一體)의구현에 중대한 역할을가진 부천군(富川郡)은 재반시설에 비상한 활동을하야 군세는 날로번성하야가는바 권업지도를 철저히하기위하야 군당국으로부터 경기도청에대하야 권업과를 신설코저 계획을세워 신청중이엿슨데 지난일일부로 경기도청으로부터 권업과설치의통첩을 접수하고 일일부터 실시하야 사무를 개시하엿다는바 일반으로서는 군당국의 권업과에 다대한기대를 갓고잇다

水原鳥山往復競走

【水原】수원체육회에서는 연중행사의하나로 매년칠월중순에 마라손경주를 거행하야오던바 금년도역시 오는 수원오산(水原烏山)간 왕복경주를 거행한다는데 당일은 오산역까지 행하엿다가 오산역전광장을돌아 수원으로 돌아올것이니 희망자는 구일까지도착하게 참가신청서를보내여달라한다

京畿道勤勞報國團
七日結成式擧行
管內二百卅七面에서

기보=지난달상순 경기도려주군(驪州郡)에서 비로서 처음으로탄생된 농촌근로보국단(勤勞報國團)은 비상시하에 생업보국상적절한 조직이라하야 경기도당국에서는 가튼취지의 보국단을 도내전부에 보급시키기로결정하고 부군에 그조직을 지시중용한바 잇섯든바 요지음모든 준비가 완료되엿스므로 오는칠일 지나사변일주년기렴일을 택하야 삼부이십군이백삼십칠면에서 일제히 결단식(結團式)을 하기로 되엿는데 각단체의 『심볼』인 단기(團旗)는 도에서재정수여하기로되엿다 단기의모양은 우에는 혁혁한햇발 아래에는 초록색지평선을그려 그사이에다 단명을 너흔것으로 한눈파는사이에서 끈킴업시 자라나며 아프로 더욱 창조의길에 매진하는 의기를 표현한것이다

仁川府臨時府會
追加豫算을討議

【仁川】인천부에서는 오는오일 오후 한시부터 임시부회를 소집하야 십삼년도추가예산을 토의하리라한다 금번의 추가예산은 화수정(花水町)해변 매축공사오만이천원과 주안정(朱安町)항정(港町)봉포장도로개축비 일만이천원에대한추가예산이라한다

京仁線素砂에怪盜
卅日夜兩處에侵入

【富川】경인선 소사역전에는 지난 삼십일밤에 어떠한괴한이 양복점 박병옥(朴炳玉)상점에침입하야 양복사백여원어치를 훔쳐가지고 다라나버렷스며 또한 부천상소학교에서는 동야에게사에잇는 닭십여마리를 전부일어버렷다는데 일일조조에 계출을밧은 소사경찰관주재소에서는 비번순사까지 출동하야 경인간방면으로 수색하는중이라한다

金浦에稻熱病猖獗
모업서補植不能
約五十町步絶望狀態

【金浦】김포군양동면(金浦郡陽東面)양천수리조합(陽川水利組合)몽리구역 유역전농 약오십여정보는 지난달 가뭄으로 인하야 도열병(稻熱病)이 발생하엿는데 그중에 약오정보가량은 소생할가망이업슬뿐더러 모를 구하려하나 모종이 업서 보식을할수가 업다하야 벌써 일반의 걱정이되엿다

不良少年收容할
更生館落成在邇
最初는五十名의豫定

【仁川】인천부내를 배회하는불량소년과 집이업시가두를 횡행하는 불상한소년을 수용하야보호개생을시키려고 인천부에서는 부예산에서 사회사업비로 거출한 공비사만일천원으로 부내송림정(松林町)에 갱생관(更生館)을 건축중이엿는데 최근에 공사가 겨우완성되여 내부설비를 진행중임으로 느저도 오는팔월초순에는 개관할예정이다 금년에수용할인원은 대체 오십명으로부터 인천경찰서에서 협력하야 전인천을 배회하는 소년의 조사를 하게되엿스며 수용소년에대해서는 국어를 가르친후 적당한직업을주어 불량소년을 개생시키려한다

閑散한西氷庫驛에
繰車場新設計畫
附近一帶의實情調査

【京南】팽창하는 경성부의빼더나는곳이된 동남부(東南部)일대는 나날이비약하여가고잇는데 일일부터 동경성역(東京城驛)구내에는 시탄시장(柴炭市場)까지개장하게되여 더한층번창을 이루게되엿다 이동경성역에 하차(荷車)의 빈번을피하야 철도국에서는 한동안 등한하엿다던 서빙고역(西氷庫驛)에다가 하차와객차의 전용조차장(繰車場)을 두고저 방금부근지대를 검사중인데 철도용지의 부족으로다소 지장은잇슬듯하나 속히실현시키고저만반으로 준비를거듭하고잇다

『주먹밥』을販賣

【京南】오는칠일은 지나사변일주년기념일이므로 영등포에서는 주먹밥을 판매하기로 되엿다 한다

親切한韓氏夫人
路上病苦兒를救出

【天安】주소를 충남천안군 환성면 구성리(天安郡歡城面九星里)에 사는 조재희(趙在喜)씨부인 한순득(韓順得)(二三)씨는 지난이십일 오후두시경에 자기집근처에 잇는 시내로 세탁하러 갓다가 그때 잇는 영성교(寧城橋)부근에서 어떠한학생이 몹시 고민하고잇는것을 발견하고 가끔 그학생의 동정을 살피는데 아무리보아도 노상에누은 그학생은 정처업시 고민하는 모양이엇스므로 가서보즉 그학생은 신열이대단하고 반신을 운동치못하며 언어도 분명치못하여 빈사지경에 빠저잇섯다 급히 우선그아이더러 너의 집이 어데냐 내가 데려다주마 한즉 그아이는 말은 잘못하나 이러저러한 동리라하므로 그아이를 업고가서 그부모에게 맛기엿다는데 그학생의 어미 사랑이라 무한한까지

今年도月尾島에
臨海學校設置
會費七圓、二週日保養

벌써각학교의 여름방학이 바투와 아동의 건강증진에 노력해와다 한도하엿는데 특히소학생들의 체위향상(體位向上)에는 가장적절한기회인 여름방학중이엿만 잘못하면 의의(意義)업시 보내기가쉬웁고 도리어 규측업는생활로 방학으로 비과마음을 게을리하게하는 나쁜버릇을 만들기도 쉬운때이다 여기에착안하야 일본적십자조선본부에서는 이미소화이년이래 허약한 소학생들을위하야 해마다 여름방학중에는 보양소(保養所)를 개설하고 그 금년여름방학에도 인천월미도(月尾島)에 임해학교(臨海學校)를 설치하는데 조선인소학생을 위하야는 남생도에한하고 경성시내 각소학교 사오륙학년중에서 약일백명을 선발하야 매인압헤 칠원의 회비를받고 오는팔월사일부터 동십칠일까지 십사일동안 인천월미도에서 기거와 숙식을 공동으로하면서 수양하게 하리라한다

農産物販賣價에서
一部를貯金토록
金浦金組員에게實行

【永登浦】김포금융조합양천지소(金浦金融組合陽川支所)에서는 금번국민총동원으로 애국저축려행에대한 국책에순응하야 동조합구역내에서는 매호에 매월삼십전의목표로 금년중 총액구천원 저축의예산을 세우고잇는바 그실행방법으로는 금융조합에 새로히저금부(貯金部)를 설치하야 농촌진흥위원(農村振興委員)들로 하야금 저축에대한 독려(督勵)로 출장하야 장려시키는 입편이 가마니(叺)한개에일전 소맥(小麥)한말에 이십전 부농작물은 판매고의 이십분지일 또 수확기에는 벼의판매고의 이백분지일을 저축시키는등 가지의 방법으로 저축장려에대한 만전을도모하고 잇는데 선귀로편 애국저금이 사천여원에달하야 금년중으로 매저액구천원의돌파는 무난하리라고한다

洪城麥大減收

【洪城】홍성지방(洪城地方)금년 맥작은 막대한감수로 가엽마등 흉년이라는데 예년에 비하야약 이할이상의 감수를 면치못하게 되어 일반농가에서는 일년농량의 유일한 모맥이 예상이상에 줄게되매 적지안케우려중이라는바 이는금춘발궁기에 한발이심한관계라는다 시되는모양이므로 이문제는 극히주목을이끄는바이다

貨車解放難色
運輸改善困難

【仁川】조선운송회사(朝運)의혼재(混載)전용차 해방문제에대해서는 본보에보도한바 잇거니와 경성사매상조합(京城卸賣商組合)연맹에 설치된 경인운수개선연구회(京仁運輸改善研究會)에서도 이문제에 주목하야 토의를하여왓스나 한인의 서안을 엇지못하엿다 즉조선운송회사에서 섭일한 게약만기와 동시에 현재 인천조일조(朝日組)대화조(大和組) 복도조(福島組)의세곳이 현재백오십여회차의 책임을 부담하고 취급하고잇는 전용차를해방한다고하면 세곳 운송점에서 해방후에 잇서서 조운의 회차적하를 일수취급하는 해방이아니고 독립이라고반대하고 또는 해방이 된다고해도 화물의수속이 민족안전히 수송되느냐는것이 하주측으로부터 극히 의문

賣牛數二割減
府營家畜市場集計

지난六月중 부영가축시장(府營家畜市場)에서매매된 가축의수효와 가격을보면 소(牛)가 삼십삼만칠천칠백오십원으로 머리수에 잇서서 작년 동기보다 육십일두가 줄엇스나 금액으로팔만 칠천삼백여원이 증가하엿다 이것은 가격이 올랏기 때문인데 따라서 소고기갑시 올라 일반의 소비가 줄엇슴으로 매매된 머리수는 상당히 줄어든것이다 그러고 소의 매매수는 전년보다 이할이 줄엇다

洪城鑛業家協會

【洪城】전시체제하의 물자증산정책에따라 광업구여자간의 긴밀한 연락을 도모키위하여 홍성(洪城)례산(禮山)보령(保寧)당진(唐津)서산(瑞山)등오개군내 일백오십명의 광업구여자로 조직되여잇는 소위 홍성지방광업협회(洪城地方鑛業協會)에서는 물자증재에대한 차치방법협의키위해 오는오일 홍주면(洪州面)황보광산(黃寶鑛山)사무실에서 제일회총회를개최케되엿다한다

洪城衛生組合創立

【洪城】홍성경찰서(洪城署)에서는 얼마전부터 위생조합(衛生組合)을 설립코저 홍주면(洪州面)과 협력활동이던바 준비가 다되엇스므로 지난이십삼일오후 팔시부터 동서무도장(武道場)에서 홍성위생조합창설총회(洪城衛生組合創設總會)를 개최하고 좌기와가티 임원을선정한후 동조합규약을 제회하엿다는데 동조합은 위생사상의계발에 의하야 질병의 예방급박멸에 노력하야 보건위생의 향상발달을 도모코저

一、溝渠浚渫、家內外淸潔勵行
二、井戶改良、浴場設置、便所改造 糞尿處分
三、共同墓地美化、衛生講話、豫防注射等

의사업을실행하야 제반질병을미연에 방지함의생사상을 일반에게 철저히 보급키로되엿다한다

任員氏名
一、組合長 洪州面長 崔泰鎭 副組合長 秋吉澄夫
一、委員 徐昌淳 崔日章 金元圭 趙榮行 金泰希 兪延植 安井根木 東山 南津島

慰問袋千六百個
水原住民들의熱誠

【水原】지나사변일주년을 마지하야 그간수원군내 일반 면사무소(面事務所)에 기탁되엿는데 면민들이 정성어린 ……

楊安金組貯金總額 四千一百三十一圓

【水原】수원군 양감면 발안금융조합(水原郡楊甘面發安金融組合)에서는 직원일동이 분내를 권장하더니 일년간저축금이 달하엿다

支拂受番表示器
淸州郵局에設備

【淸州】청주우편국에서는 종래부터 창구(窓口)『사-베스』에 대하야 연구하여오는데 ……

仁川府勢振興會
六日에定期總會

【仁川】인천부세진흥회(仁川府勢振興會)에서는 오는륙일오후다섯시부터 월미도유원회사대합장에서 정기총회를개최하고 이어서시국강연을 하게되엇다한다

牙山에도 稻熱病蔓延

【牙山】삼남 지방에는 도열병이 ……

竹山서도慰問袋

【竹山】지나사변이래 거국일치로총후의열성을 다하거니와 경기도 안성군죽산지방에는 국방열이더 고조되야 각면사무소각학교에 ……

(사진은 황군위문대와 유지부인들)

今日 全朝鮮中等水上大會

時日 今三日午前八時 場所 京城運動場풀

競技種目(自由型 百米、二百米、四百米、千五百米、平泳 百米、二百米、背泳 百米、二百米、繼泳 二百米、八百米、三百米메드레)

出場校=京城中學、善隣中學、養正中學、培材中學、徽文中學、普成中學、其他數校八十餘名

主催 京城水泳同友會 後援 朝鮮日報社運動部 【觀覽無料】

祝 紙齡六千号 革新五周年

新泰仁 禾湖里 株式會社熊本農場禾湖支場 西村英三
新泰仁 赤木峰太郎
新泰仁面九石里 鄭七峰
新泰仁 親和會
新泰仁 李熙冕
新泰仁 姜甲秀
新泰仁 金錦東
泰仁面弓四里 金國千
新泰仁面事務所 職員一同
新泰仁第一尋常小學校 職員一同
泰仁第一公立尋常小學校 職員一同
金堤阿部農場 新泰仁收納所
東津水利組合

新泰仁 朝鮮料理 新興館 金順慶 朴福順 朴春子 徐花順 車銀姬 金彩玉 其他數人

新泰仁 泰仁醫院 尹善旭
新泰仁 綢緞布木 福益興
新泰仁 兄弟堂藥房 金應鳳
新泰仁 靑年洋靴店 權思誠
金堤石川農場 新泰仁收納所
泰仁面事務所 職員一同
新泰仁 泰仁釀造株式會社
泰仁 金在一
泰仁 金鎭慶
七寶面事務所 職員一同
梨坪面事務所 職員一同

甘谷面 金吉興
扶安白山市 松塢白山支店
梨坪公立尋常小學校 職員一同
七寶 閔丙燮
七寶金融組合 朴鍾根
七寶公立尋常小學校 職員一同
扶安郡白山面長 崔秉璂
新泰仁 綢緞布木 金鍾碩商店
扶安東面長 殷淨同
扶梁面事務所 職員一同
新泰仁 南相泌
新泰仁驛前 あつま旅館
甘谷面 渡邊徹
禾湖里 李炳琪

高原 高原郡內面松川里 龍川學院長 李庚鉉
高原郡內面松川里 劉璿鍾
咸鏡線高原驛前 永春麵屋主 文永奎
浦項 慶北浦項 浦項釀造株式會社
安東 支那名藥 各國靈藥 國境大藥房 振替京城二三五一番 振替奉天三四三九番
安東市北一條通九丁目 永昌膠皮工廠 電話三〇〇一番
安東市二番通二丁目 李熙泰 電話三三〇四番
安東市二番通二丁目四番地 金東昊

安東市下川町 大同洋品店 主 康炳坤 電話二一六八番
寬甸縣保安街 大福食堂 主 千錫鳳
寬甸縣城內 文世齒科醫院 院長 文得宗
姜曾詰 韓命稷 鄭來溶
安東市市場通九丁目三番地 安東新興國民高等學校
寬甸學校組合 副組合長 金成實 姜成海
安東市市場通九丁目 黃國祿
安東市大和橋通六丁目 海東公司 主 張景淳 電話二四五八番
安東市大和橋通九丁目 東亞興產合資會社 洪鍾 電話四五〇六番
安東市六番通九丁目 龍盤泉 主 辛鳳順
安東市三番通 通譯代書 安利公司 電話二四三七番
安東市四番通八丁目 自轉車及附屬品直輸入 高輪商會 主 高有權 電話三三五一番
安東市六番通八丁目 證人 向

寬甸縣城內永安街 中央飯店 主 康貴均
寬甸縣公署行政科 許松
寬甸縣公安街 公立協和民國學校長 朴景植 姜淸徵
安東省寬甸縣公署行政科 申允默
朝鮮日報寬甸支局 支局長 姜英鈞
寬甸縣永安街 大和旅館 主 李思雁
寬甸縣城內公安街 文化堂
寬甸縣城內公安街 花柳病內外科 東和醫院 院長 姜昌鎬
安東市後縣寬甸二〇號 主 金一斗
寬甸縣皮革耕作組合 朱碩說
安東市協成銀行 崔忠元
安東市四番通八丁目四 兄弟商店 主 白溶
安東市三番通七丁目四 金聖學紙物商店 電話四一九五番
安東市六番通八丁目 獨一ミシン商會 主 金翼燮
安東市六番通九丁目 天一堂醫院 院長 金昌 電話四七五五番
安東市三番通六丁目 朝日タクシ 主 李天 電話三一七二番
寬甸縣城內公安街 東洋旅館 主 崔幸淳

羅津 土木請負 兒玉組羅津出張所 吳明珍 電話五五六番 本店 全北裡里邑 電話三四番
羅津府榮町 林工作所配下 尹明安事務所
羅津府 東一商會 電話五四二番
ミヤゲ物店 富士屋 元 電話四六九番
中華料理 會英樓 電話七三三番
富寧郡觀海面 職員一同
梨津醫院 公醫 金海龍 咸北梨津港
梨津港 梨津消費組合
咸北雄基港 錦山商會 李基鉉
羅津府羅津洞 若草小學校學務委員 金秉龍
羅津華僑民會 會長 楊賢臣 副會長 姜富香 理事 王新周 監事 劉官斌 會計 隋文祥
羅津ゴム商會 支店 末廣町
羅津府仲町 高級洋服 大丸洋服店 電話六〇九番
文具商 一文字屋 電話五七二番
李龍淵 咸北梨津港

長篇小說

薄命 (39)

韓龍雲 作 / 鄭玄雄 畵

誘惑【三九】

「그래도 아오님은 아이를 길러서 재미를 보앗지」
「재미가 무슨재미요. 허기야 그덕으로 이때까지 그렁저렁먹고 사랏지 하지만 지금까지 사글세집을 못면하고 잇스니 무엇하오」
「그게야 돈이 안생겨서 그렛소 아오님이 딴짓하너라고그렛지 아오님이 내버린돈만하야도 모아 놧스면 부자하나는 되것소」
「그러찬어 그렇치오 아주머니야 돈을 못버렷다구 할수는 업지오 우리 알기에도 아주머니 손끗으로 내버린돈이얼마요」
하고 김선달이 거든다
「하기야 그러타구도 하것지 나는 정말 그놈의 화루때문에 못사라 그런놈을 버던하얏던 서도 그것을 노치못하니사람이 결단성이 그러케 업서서 무엇을 하것소 돈때미 고생을 할때에는 손가락을 깨물고시푼 생각이 나다가도 친구끼리 만나면 또하구 또하구 그러우그려 그것두 맘이 약하고 인정이 만한탓이지할수가 잇나요」
하는 송씨는 얼골빗을 고친다
「그런데 아까 웅녹이하구 나가든 아이가 이번에 다리고 온 아이오?」
하고 노파가 뭇는다
「그러탑니다 상전 하나를 또 모서 왓는대 그뒤치닥거리를 어찌할른지 모르것소 몸에 걸치고 온것이라고는 다떠러진 삼베옷 한벌뿐이대 잠시라도 그대로 둘수가 잇서야지오그래 오던마튼로 아까 옷감을 바꾸어다가 지금 바누질집으로 보냇서요 머리나 비껴서 보내라고 하얏더니 우리들 얘기하는 소리를 그것들이 드르면 자미업슬듯 하야서 재촉해 보냇지오」
「그런데 그애가 얼골이라든지 몸매라든지 관계찬어 뵈이는데」
「그게지금 그꼴을하구 잇스니까 그런치 조금만 가꾸면 제구실은 넉넉히 할것입니다」
「그런대 여보 아오님 그애는 내가 마춥시다 다른데로 보내지 마시오 아할씨로 그애를 소리쟁이나 가리치는동안에 아오님이 뒤가 꿀리면 내가 뒤라도 대일테니 어라듯소?」
하는 노파는 다거어지면서 송씨를 본다
「그건 그만두어라 되엿스니 제는건 집에서는 굼더라도 나가서는 입은것이 추래해서는 안되는센데 어지간한 얘들은 하로에도 몃번씩 가라입어야 되지안소 우리가 다겪어보창단이 아니오 아오님이나 내가 지금은다 이팔이되얏지만 한청 당년에는 예간다 제간다 하지안햇소웨?」
주가로든 안보냅니다」
「그럼 무엇하려우?」
「기생을 드려보낼 생각이 엇서요」
「기생 팔마시오 지금 기생들 다죽을 지경이오 버리가 잇서야 살지오 요릿집들이 세월이 업스니 부르는데 업지오 사랑노름이라야 가뭄에콩나듯 하는데 여간나기야 그런데 참네나하우 기외에 몽이나 무려야 웅폭한 구석이 잇는대 지금은 돈잇는 시굴녀석들이 서울룸 깍대어 버껴먹으려 드는데 돈을 쓰나요 그래서 난다긴다하는 기생들도 맨 전당집이고 그렁저렁 한것들은 노랑병이 들게 되엿서요 기생들이 시골로 서울로 색주가로 가는것들이 만하고 그게나마 어찌 못하야서 쩔쩔 매는것이 얼마지 아시오 그러고 어녀죄석이든지 가서 참례할만치가리치자면 공이 여간들후 그려고 워선 그놈의 옷을 지당해 내는수가잇소 기생이라하는 노파는 광고하다가 웃음엇지 아니하고 일대 영화와 만고풍상을 추억하는듯이 한숨을 내쉬고 담배를 한모금 잔뜩빨라서 「푸ー」하고 내뿜더니
「그까지소리 다해 무얼하겟소 속만상하지 그러니까 지금은 기생보다 색주가가 나어요어지간히 가리처서 시조쯤이나 부르고 잡가마듸나 할만하거든 나를 주시오 확실히 대답하시오」
하고 여러번 다진다 송씨가 대답하기전에
「아주머니 그건 안됩니다 내가 먼저와서 마추어 놧는대 되것서요」
하는 김선달은 송씨에게 눈을 끔적인다。

音樂名曲紹介

이미읍은 귀족"동·키호ー테"는 기사(騎士)를 취재로 한소설에 열중이되여가지고 꿈과 현실을 뒤석거 생각하고잇다
세상에는 악한사람과 엉터리에게 속아약한 사람과 선인은 학대를 당한다"동·키호ー테"는 이러한 고난을 밧는약자와 선인(善人)을 구원하라는 기사가되라는 것이다 다늘거빠진"로시난테"라는말을 타고 불상한"산쵸·판사"와 함께 약자와 선인을 구원할 비장한꿈을 안고 출범한다
그러나 결국은 미친사람으로 남들의 돌팔매와 조롱속에서 마치 개숭생과가티 끌려 자기집으로 도라온다
"동·키호ー테"의 눈아페는 자기가 주야로애독 하던 기사소설(騎士小說)이 활활타는 불가운데 무서운 혀끄틀 날름거린다 이눈물겹고 비장한"세르반테스"의 명작의 영화는 어떠케되엿는가 간단한 이야기의 줄거리를적어 보기로하자

(1)

『여왕님 여왕님덕택에 내이성(理性)이 미치게까지된것 제가 당신의 아름다움을 수호(守護)하게까지된것도 무리가 아닐만큼 내의지의비출 약하게햇습니다… 당신의 사랑의 화살은 쇠는아니면서도 내마음을 꾀뚤럿습니다』
이러케 『동·키호테』 노래합니다
『사랑! 오 승리중에서도 가장 아름다운 승리!』
이러한노래를 부르는한편 철업는 여린여족하는 항상그큰아버지의 일신을걱정하고잇다 물건이란물건은 모조리 파라버리고 요전에는 소도팔고해서 책을사드리는것입니다 인제 땅도팔어바립니다 땅을팔아서 타도 책을산다! 옷도 맵시도 아모것도 아닙니다
『무기(武器)가 내 치장이야…… 내 휴식은 싸움이다!』

이리하야 동·키호ー테는 출발하랴고합니다
『과부와 고아(孤兒)의보호자귀부인의시종 지상에정의(正義)를행하는자…… 산초 이세상의 부정과 불의가 자네마음을아프게안하는가?……자네는 내 이방패를들고오게 그러면내가 정복하야 세우는왕국에 총독으로임명할테야!』
이러케『동·키호ー테』는 굉장한기세를보입니다 그러나 울고잇는 족하 마리아 모도를 파러바리고 나서 가난해지면 시집도갈수업는것을슬퍼하고잇습니다 이것을안『동키호테』는 그까짓것은 아무것도아니다 내가 비단옷 금반지、루비로맨든 갓을갓다줄테다!
세라네바다가 나를부른다 그대의영광을위하야 나는일어선다 아름다운그대여 그대를위하야 나는우주를정복하리라 그대를위하야 아름다운별이여 우주를 정복하리라!
한편『동·키호ー테』는 이세상의악마를떼려업새는한편『둘로시네"마음속에그려둔 가상의애인"둘시네"부인을차저갈라는것입니다
그러나 한편 양들은인양치는 목자가 경찰에가서 호소햇습니다 그래가지고 배상을 바더내라는것입니다 그리하야 경찰에서는 드듸여 "산초"를범인으로 찻즈러다닙니다 그러나"산쵸"와"동키호ー테"는집을떠난지 사흘이나지낫후입니다。
"동·키호ー테"는 아주확연히 가슴속에『둘시네』를 그리여 찻고잇습니다 그는 노래합니다
『내 둘시네를 맛내지못하면 하로가 천추로다 언제나 내 가까히게시고 언제나 내게서 멀어 내 항원(恒遠)한 행로(行路)의 별이여』

시네』라는 리상적애인의그림자를 가슴에품고잇는것입니다
○……○
지방순회하는 희극단!『아마디스』라는 방랑해도라다니는 기사의얘기를 연극을하고잇는것입니다 모험선어른 어린애할것업시 웃고떠들고야단법석입니다 어편에 『동·키호ー테』가뛰여드러한바탕연극을이르킵니다 거기서그는큼풍차고 새쫑지달린모자를 어더쓰고 그는 정말 비장한결심으로노래한다
새로지은성 이아름다운칩대러서파바얏(旅籠)으로끔여 노혼 사랑의왕성 미덕(美德)의 여신이이속에 게신다……』

(4)──4

지내가는 양떼를보고도 동·키호ー테"는저기대군(大軍)이 습격은다고외칩니다 그리고는 양떼를추격해갑니다다목적은"둘

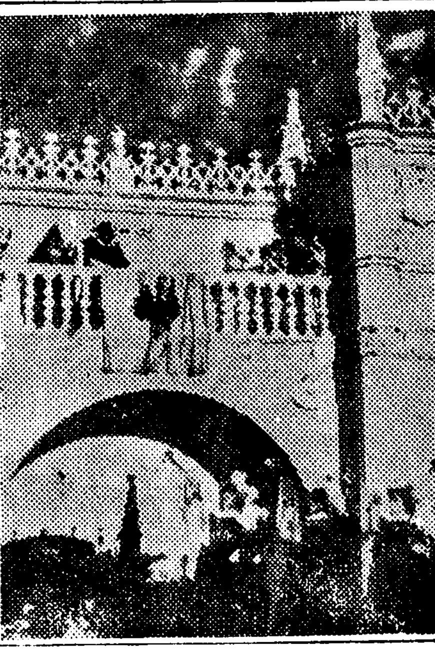

바람이 자슴의우룰 스칠때 그대숨결이 내가슴에 숨어드나니
작은 어떠케되지 이 어다자요 악마에 사로잡힌 『동·키호ー테』를 처치하라고합니다

내 둘시네를 멋나지못하면 하로가 천추로다
그대『산쵸』는 이발소에서 면도하는데쓰는 접시하나를품처가지고 숨이차게 달려왓습니다 이접시를보자 『동·키호ー테』는 이것은『망브랭』왕의 투구다어되서 이걸가저왓느냐?고 무르매 산쵸는 아주 굉장히 큰사람파싸와가지고 빼아서왓다고햇습니다 그러할만드리도 홍이나서 그리로 달려가자는것입니다
○──○
다시떠나가는길에서 마침죄수가 멀리귀양보내는것과 마조치게되엿습니다 『동·키호ー테』는 그중 한사람과 이약이를 시작햇습니다
동『왜 죄수가됏소?』
죄수『연애를한까닭에』
다른죄수『남의돈을탐내 연애햇 다네』
동『연애!연애를햇대서 징역을간담!』
죄수『아니올시다 책을써냇서요』
산쵸『그대 책에다가 하느님을 욕했섯나…』
죄수『아니요 죄인이란것은 이세상에업다는것을 증명한책입니다』
거기서 드디어『동·키호ー테』는간수에게 죄수를 방면하라고 명령합니다 드디어 여기서한바탕 활극이버러저 죄수들다 해방해노앗습니다다마는 그용수철에달린 쇠사슬을 내사랑하는부인에게 전해달라는 황당한소리에 도리혀 죄수들에게 역습을 당하게됩니다

(3)──4

드디어『동·키호ー테』는 유명한 유랑기사(遊藤騎士)로써 공작(公爵)과공작부인에게를별한 우대를밧게되엿습니다 여기서『동·키호ー테』는 굉장한 나팔소리를따라 당당히 성내에드러와『카라스코』와 격검(擊劍)을 하기도합니다 그러나 이『카라스코』가 자기의 여족하『마리아』의 약혼자인것도모르고 그냥하사코 달려드러 공격합니다 그러나 공

그리고 세상을 호란시킬것을 두려워합니다。
어려한중에 혼자 늘르말로더부러 대자연속을달리든 그는 우연히 밀가루를 메나드는 고역하는농부와바람방아가고도라가는것을보고 아 저놈이 거인(巨人)이요 요술쟁이요 이우주를 삼켜바리라는 악마라고해가지고는

『적(敵)이다 부정불의다 내창끗이이세계를구원하리라ー』
하고는 바람방아를공격하야 달려갑니다 즉 모든밧성을 고생시키는돌이라고하야
○──○
드디여 바람방아에 휘감겨 메바취고 메바취고 도라간『동·키호ー테』는 드디여 상처하고마럿습니다 탈출러고떠난그는 지금은 어릿우에당겨도라지 되엿다합니다

동·키호ー테

슈ー베르트協會 記念音樂會開催

슈ー베르트協會에서는 지난六月 音樂會를 開催하엿다는바 슈ー벨트氏에 다시佛國音樂界에 擴잇하여잇다고한다 이協會에는女流音樂家로 有名한 "마리아·프랑"夫人 "파스키에"조고주·명노"사무엘夫人、"도라·콘라드"、"알베ー르·메ー터"씨동이라고한다

巴里短信

유고오의戯曲

"루이·불라스"百年祭

지난六月六日 巴里國立劇場인「코메디·프랑세ー즈」에서는 『빅톨·유고오』의名作 『루이·블라스』를 上演하엿다。 이作品은 『유고오』가 浪漫主義의絢爛하던 時代의 作品으로 今年은百周年記念되는날이다 이날 이 劇場에는 男女高階學生으로 滿員이되다시피하는 盛況的大公演이엿다고한다 主役으로는 이미 映畫 『一然톨』에서도 알려진 『요엘』이를 타완演技를 벗여주엇다고한다

운나다 매우울지안엇든들 저러앗이 엉엇슬걸 창울들고날뛰든들이 어모양이되여 도라온다고를 걷소가에 구경나온 동리사람들은 홍홍보고 잇는것입니다
『동·키호ー테』는 지금 활활타는 불에 살꺼버리는 자기의생명보다도 더소중히 하든책

토비스作品
"동·키호ー테"스텝
原作……세르반테스
作曲……이베르
臺詞……포ー올·모ー랑
撮影……니콜라스·파르카스
監督……게·베·팝스트
★配役
동·키호ー테……샬라ー핀
카라스코……도니오
公爵……마르티네리
公爵夫人……알렌드·바르잘
마리아……미레ー유·발랑
둘시네……르네·팔리에
司祭……쇼알·레세
산쵸·판자……도를립
산쵸의妻……마듸·베리ー

동나는 너를죽엿다 산쵸 나는 네게다가 섬을준다고햇다…… 울지마라 산쵸…… 울지마라 네 상전은 죽음 압헤다 네겨룰때 떠나잇지는안햇다 그는 모든것이 아물하고 거짓이엇느냐? 그섬으로 너도언제 가치저네 그섬으로 너도언제는 울것이다
거짓업는섬 내사랑하는 산쵸야 책을불러서 한명어리재가되엿다
이책들이 나를죽엿다고해도 것이다
환영(幻影)파가티 인생에살 고현실파가티 죽엄에사는 이 다한책만 잇스면 그는만족할것이 가연든 동·키호ー테의 기이한 운명이다

리낭의『포리·쇼ー즈』

쥬비비에의名畵"紅髮"(나청)에 주연하엿든"루메·리낭"은 이번『모리스·콩도잔』의 갈독으로『알퐁스·도ー데』의小說『교티·쇼ー즈』(작은놈)에 主演하기로되야 名演技를뵈여주고 잇다고한다 이作品에는『리낭』외에 『장·메르카넌』『아름래리·좌르팡』『르·비강』『장·티씨엔』그리고 處女出演인『자니ー느·다르지』의 人氣가相當하다고한다

朝映作品 "無情"로케ー次平壤出發

조선영화주식회사(朝鮮映畫株式會社)의 창립기념(創立記念)으로 제작중인 춘원리광수(春園 李光洙)씨의 원작 무정(無情)은 세트와 경성근교의 촬영은 드듸여 전부 마첫스므로 지난어일 평양대동강(平壤大同江)일대의 로케ー슌으로 떠나갓다 이작품은 인제 평양뿐으로 전촬영을 완전히마치게되리라고하며 이번 평양장면의 로케ー슌에는 여주인공 영채로나오는 한은진(韓銀珍)양과 리형식(李亨植)으로나오는 최남용(崔南鏞)군과 계향(桂香)이로나오는 현순영(玄舜英)양의 열해 여심여명이 함께떠나갓다고한다 (사진은無情의한장면)

어린이時間 (三日午後六時三〇分)

『이소프』이야기

尹石重

여러분동중에서는 벌서『이소프』이야기를만히아시는분이게실터입니다『이소프』라는어른은 지금부터 이천오백년전에 희랍(希臘)이라는나라에서 나오신분인데 아조집이가난하고 또얼골이 아조흉해서 보기가실러라고합니다 그런데 그어른은 어찌재미잇는이야기를 잘하시는지 그바람에 도리혀 여러사람에게 친함을밧고 나중에는 그나라임검님에게서 이야기를하야드리게까지 되엿다합니다

『歌曲』(三日午後九時一〇分)

오늘은 여러분중에는 후아실는지도모르나 재미잇는이야기를 다섯가지만하야드리라고합니다

一、平弄 노래 金鳳仙 / 〃 金楊蕃 / 洋琴 金相淳 / 大笒 金永根 / 杖鼓 金一宇

북두칠성(北斗七星)하나 둘셋 넷 다섯 여섯 열곱번게 민망한백회(白話)를 소지(燒紙)한장 알외나이다 그린는님을만나 정의밀삽 채못하야 남이쉬이새니 그것으로미방 발호만 삼태성차사(差使)노아 샛별업시하소서

二、羽樂

바람은지동치듯불고 구즌비난 붓드시온다 눈정에그리운님을오날밤서로맛나자하고 판척처써맹세밧엇드니 이풍우(風雨)중에제어이오리 진실로 오기곳오량이면 연분인가하노라

三、還界樂

압내나 뒷내것중에 소먹이는 아희놈들아 압내의홀고기와뒷내의홀고기를 다몰작잡아내 다락끼에너허 너타고가는 쇠등에걸처다가주렴 우리도밧버가는길이오매 전할동말동하여라

四、編

모시(苧)를 이리저리삼아 두루삼아감사다가 한가운데 똑끈어지옵거든 호치단순(皓齒丹脣)으로 홈빨며감빨아 섬섬옥수로두끗마조잡아부처 니으리라저모시를 우리도 사랑끈어저갈제 저모시가티니으리라

라디오드라마

『愛情雙曲線』 石友三作 (三日午後八時四〇分) 室內舞台

配役 朴弘植 ─ 任完彬 / 妻 ─ 池京順 / 金貞旭 ─ 荒木宅 / 妻 ─ 卜惠淑 / 其他

◇한회사에단니는 박홍식과김정욱은 젊다운동무이며 둘도업는술동무입니다 밤느께 오고술타령에 두집주부정히와 정임은 여간머리를 알는것이아닙니다그래서별에별선파 가정쟁의를비저내여갑니다 하로도밧부게 돌라오박홍식은 술집『뻐이』에게 뒤덜미를치커들려와서 술갑을내라고 야료를 당합니다 보다보다견디지못한 안해정히는 무엇보다도 소중한 결혼반지를빼여서 술갑의 벌머로 주어엇습니다 그러타고 남편을원망할수도 업엇습니다 잠들어누은 남편의 머리맛헤서 경히는혼자서 다음가티 독백(獨白)합니다
『나는 당신어 술을잡수시는것을 원망치도안코 무슨제에대한애정이업는것이라고도 생각치안습니다。가정에 돌아와야술을하니까 술을잡수신다며는그것은 누구의책임일까요 당신의 책임도 나의책임도 아닌줄압니다、언제인가 당신어 저에게 일러주신것가티 우리는시대(時代)의 아들이니까요다만 당신의 몸이 너무상할가를염려할뿐입니다』

放送 JODK 프로그람

三日(日曜)

◇午前六時(東)라디오體操(第一放送에依함)
◇同一一時五〇分 氣象通報
◇正午(東)時報 脚本朗讀『나는빈대』黃澈
◇午後零時三〇分 뉴ー스
◇同一時 野球試合實況(國語)ー京城球場으로부터中繼ー(雨天順延)『明大ー鐵道』『明大ー遞信』
◇同四時 뉴ー스
◇同六時三〇分 이소프이야기 尹石重
◇同六時五五分 修養講話『責任感』佛專 權相老
◇同七時三〇分 뉴ー스 天氣豫報
◇同八時(東)獨唱 德山璉 피아노伴奏 井口章子
◇同八時一〇分 伽倻琴倂唱 一、短歌大丈夫 二、夢中歌 三、赤壁歌 李素香 杖鼓 韓成俊
◇同八時四十分 라디오드라마『愛情雙曲線』全三幕石友三作
配役 朴弘植 任完彬 / 京姬(朴의妻) 池京順 / 金貞旭 荒木宅 / 正任(金의妻) 卜惠淑 / 이主 閔丙恩 / 店員(甲) 南宮林 / 店員(乙) 池海植 / 店 金明淑 / 解說 南宮 / 演出 金永 / 效果 朴明 室內舞台
◇同九時一〇分 歌曲 一、平弄 二、羽樂 三、還界樂 四、編 金鳳仙 金楊蕃 金相淳 金永根 金一宇 (洋琴 大笒 杖鼓)
◇同九時三〇分(東)時報 뉴ー스 뉴ー스解說 氣象通報明日曆 翌日順序

四日(月曜)

◇午前六時(東)라디오體操(第一放送에依함)
◇同一〇時三〇分 氣象通報 料理製法『비빔밥』 日用品時勢
◇同一一時一五分 家庭時間『廢品의回收이야기』(一) 京城府會議員 姜昌熙
◇正午(東)時報 富士音樂團 和洋合奏 指揮 近藤信一
◇午後〇時三〇分 뉴ー스
◇同四時 뉴ー스 職業紹介
◇同六時三〇分 映畫이야기『오ー케스트라의少女』 成東鎬
◇同九時五五分 地方으로보내는 뉴ー스
◇同一〇時一〇分 風習講座『盂蘭盆이야기』(二) 中村健郎太
◇同六時五五分 어린이新聞
◇同七時 趣味講演『血液으로본 親子鑑別』 醫學博士 朱鑛勳
◇同七時三〇分 뉴ー스 天氣豫報 鋕後美
◇同八時 大衆講座『水道業務이야기』
◇同八時三〇分 俗謠 一、漢江水打鈴 二、青春歌 三、진잡가 四、자진잡가 李忠實 李善紅 大笒 金星愛
◇同八時五〇分 라디오小說〃農村一景〃一方仁作
◇同九時一五分 短簫獨奏(京城)
一、淸聲가진한닢 二、念佛 李炳祐
◇同九時一五分 앗코ー디온獨奏 (平壤) ー탕고小集ー 1、카드리島 케네디ー크로ー즈作曲 2、사랑의적은恣 古賀政男作曲 3、薔薇의탕고 브레로作曲 4、꿈의탕고 말레렌作曲 5、黃昏 비안코作曲 朴永達
◇同九時五五分 地方으로보내는 뉴ー스
◇同一〇時一〇分 初步國語講座(二八) 宋今璇

第一放送

◇午前六時三〇分 支那語講座(三六)
◇正午(東) 和洋合奏
◇午後六時(仙) 笑歌
◇同六時一五分(仙) 講演
◇同七時三〇分(城) 라디오常識
◇同七時四〇分(城) 講演
◇同八時(城) 晉擇
◇同八時一五分(城) 詩吟
◇同八時三〇分(城) 浪花節
◇同九時(城) 義太夫

白의無理한遮斷이 重大한危機를招致

三玄者

前回에서 白一八의 無理한 遮斷戰術이 犧牲보다 큰效果를 齎來할은 자못疑心이라고 말하얏거니와 이제 그에依한 戰局이 展開되파함께 白의괴로운現實이 漸次增大하야 或은 收拾키어려운 地境에 빠질는지 念慮된다 그리고 黑二一 巳의四는 缺할수업는應手이오 白二二 辰의六은 豫定한 突進인대 黑二三 辰의五의 正當한 阻止를 當하야 白二四는 卯의五에두어 漸然히 黑陣의 兩斷을 實行하얏다 勿論 『遮斷者勝』이라는 棋諺에 深大한意味가 包含된것을 모르는바아니지마는 『知機』의 要諦를 理解치못하면 도리혀危險만 招致하는것을생각치아니하면 아니된다 그리고 白二四는別圖와가티 一 寅의六、黑二 寅의七、白三 卯의七、黑四 卯의五、白五 丑의六、黑六 子의六、白七 寅의四、黑八 癸의六 白九 辰의三으로 右面의白軍을 完生하면 그左面의黑軍이 危殆하니 黑은 未의六에두어 그를救하지아니할수업고 그리되면 左面의白軍도 先手을빼어 中央으로 發展할수잇다
黑二五 寅의六및 白二六 丑의六은 모두 當然의應手인대 白二八이 未의五에두어 右面의白軍을 바린것은 一大冒險이아니라 할수업다 그리고 黑二九의 讀와가티 應하야 左邊上隅의黑軍의 生道를保障하니 그兩面에死線에서 헤매이는 두개의白軍은 十生九死의運命을 [illegible]

二一	巳의四
二二	辰의六
二三	辰의五
二四	卯의五
二五	寅의六
二六	丑의六
二七	丑의四
二八	未의五
二九─三九	[illegible]

○ 死點 …… 寅의 四
● 粘 …… 寅의 四

×××本社獨占×××

國手爭覇譜 ─(3)─

白 權秉都
黑 丁奎春
(四日午後出)

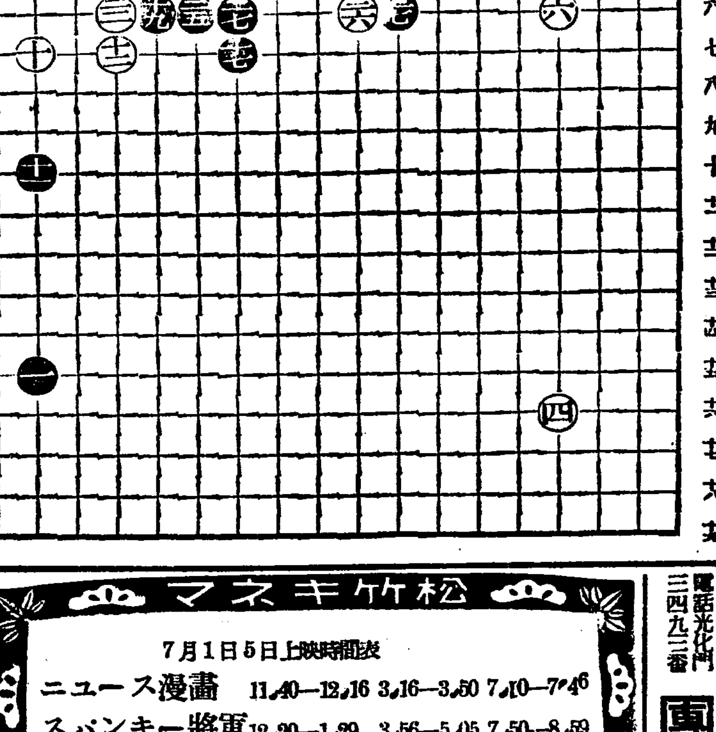

參考圖

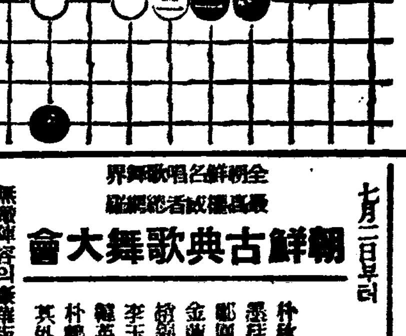

아라 그리고 黑三五가 역시 寅의四에두어 白四點을 取하지안코 辛의五로白의 出路를 막은것은 어方面의黑地를 安保함에도必要하거니와 白三六이 壬의六으로上 黑三七 辛의六은 寅의四에두어 白四點을 取하는것이 올타고생각한다 이 제 白三八이 寅의四로連할수잇게된것은 時既치아니할수업다 黑二九 寅의四、白三〇 卯의四、黑三一 卯의三、白三二 寅의三、黑三三 辰의三 等等은 모두 正當한應手이어니와 辰의四以下의 몰려진白四點을 連하지안코 王의五에두어 『能棄』의 棋理를 實行한것은 마지못한일이라고 할지라도 사실만한意味가업지 아나 그러타고 白이 死線에서 버서낫다는 말이아니다 許將의天面에서활하겟다

日活 黃金座
京日ニュース 2·42 6·45
軍國涙の母 11·00 2·52 6·55
パ社ニュース 11·47 3·39 7·42
命を賭けぬ男 11·57 3·49 7·52
ニュスマンガ 1·14 5·06 9·09
新撰組 1·24 5·16 9·19
午前中入場者 30錢均一
七月四日マデ 六月三十日ヨリ

京城新堂町 電話(本)五六七七番 新富座
◇米國サントイルム社特作全發聲 日本語版
◇パ社超大作全發聲日本版 モンテイ風雲兒 主演 モンテバンクス氏活演
ローズボール 監督 チャールス·バートン 主演 トムブラウン ラリクラブ エリノア·オットニ
次週=銀盤の女王 平馬追討隊 戀愛ノ責任
『日本一の岡っ引』 監督 中川信夫氏 主演 高瀨實乘 小笠原章二郎 酒乃みさ子
◇東寶映畫社特作全發聲
七月三日부터五日까지三日間 土、日 祝祭日 晝夜二回 毎日正午六時까지 續映普通日二回

桃花劇場 電光一三三三番
◇大日本天然色映畫製作所特作品 トーキ 總天然色映畫 時代活劇 月形半平太 監督 志波西果氏 主演 月形龍之介氏
RKO社超特作全發聲日本版 海洋活劇 海の巨人 監督 헬스트롬프氏 主演 부이크리마크리오렌 助演 아이라루비ー
次週 ローズボール 婚約三羽鳥 お化ケ同心

明治座 松竹キネマ
七月1日5日上映時間表
ニュース漫畵 11.40─12.16 3.16─3.50 7.10─7.46
スパンキー將軍 12.20─1.29 3.56─5.05 7.50─8.59
國民の誓 1.33─3.11 5.10─6.48 9.04─10.42
次週豫告 國民の誓 からくり花形
七月三日부터三日間 毎日晝夜二回 大衆科金階上二十錢階下十錢均一
◇讀賣、大每、뉴ー쓰 ◇松竹、大船畵報

團成社 電話光化門 三四九三番
◇豫告 S·M·C 재즈밴드團 創立大公演 淀濃國近日來演
無聲陣容의豪華版 暴笑喜劇의滿員劇

朝鮮古典歌舞大會
全朝鮮名唱歌舞界 最高權威者總網羅
陣容 朴綠月 韓成俊 / 崔徐月 金炳燮 / 韓弼仙 金汝寬 / 金蓮月 金光來 / 洪錦玉 金在善 / 李玉香 崔花春 / 韓英姬 金奉業 / 朴鶴心 黃順子 / 其外 一流總出演
七月二日부터

本報鐵島支局 本局三八八六